

En resumen

Los días 30 de junio y 1° de julio se reunió en Berlín Occidental, el Comité de la Asamblea de Gobernadores del Banco. En la reunión se consideraron, entre otros asuntos, los correspondientes al sexto aumento de recursos del BID y las políticas que regirán durante el período que cubre el aumento.

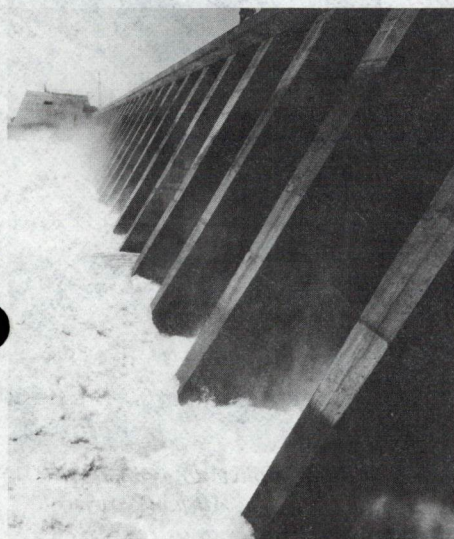

En toda discusión acerca del desarrollo de nuevas fuentes de energía, una pregunta siempre constituye la clave y se relaciona con el financiamiento. El BID patrocinó una reunión donde se examinaron diversas alternativas que responden a esta interrogante. Página 3.

Un estudio sobre la posibilidad de sustitución de petróleo importado por electricidad en el sector industrial de Costa Rica señala diversas alternativas para alcanzar dicho objetivo. Página 3.

Un programa de crédito para pequeñas y medianas empresas industriales, pesqueras y artesanales se llevará a cabo en Perú con el apoyo de un préstamo del BID de 41 millones de dólares. Más información sobre nuevos proyectos en página 6.



La planta de fabricación de televisores en color en Brasil, como otras industrias de ese y otros países de América Latina, serían altamente favorecidas por menores tarifas a la importación, en los países industrializados.

BID urge mayor cooperación europea

La reducción de restricciones para las exportaciones de América Latina hacia Europa sería de mutuo beneficio para ambas regiones, dijo el presidente del BID, Antonio Ortiz Mena, ante la Asociación de Relaciones Exteriores de Alemania Federal.

Ortiz Mena señaló que la disminución del proteccionismo promovería el desarrollo del sector industrial de América Latina y permitiría a la región adquirir los bienes de capital y las tecnologías necesarias para el proceso de desarrollo. El crecimiento del comercio internacional resultante contribuiría a un mejoramiento de la economía mundial.

Las exportaciones de América Latina con mayor potencial de crecimiento incluyen productos agrícolas y minerales procesados, bienes producidos con uso intensivo de mano de obra tales como textiles, vestimentas, calzado y otros artículos de cuero, y algunos tipos de bienes durables y artículos electrónicos en cuya fabricación América Latina ha desarro-

llado ventajas comparativas.

Sin embargo, observó Ortiz Mena, las tendencias proteccionistas en los países industriales parecen conspirar contra las perspectivas de América Latina. Como resultado, los empresarios de la región se ven desalentados para encarar nuevas actividades.

Hizo notar la estrecha relación que existe entre el nivel del endeudamiento de la región con inversores y entidades financieras de Alemania Federal y de la Comunidad Europea y las tendencias del comercio internacional. Destacó además que mientras que las exportaciones aumentaron diez veces en términos nominales durante los últimos 20 años, la participación de la América Latina en el comercio de la CEE y del mundo, ha declinado notoriamente. Esta declinación afecta las posibilidades de la región para afrontar los desafíos básicos que presenta la presente década.

El Presidente del BID planteó finalmente la necesidad de mejorar la conformación de los recursos financieros disponibles, asegurando un mayor flujo de inversiones privadas y de financiamientos públicos de largo plazo hacia América Latina.

Exito en Bolivia con sensores remotos

El Servicio Geológico de Bolivia (GEOBOL) concluyó con éxito el proyecto destinado a evaluar los recursos naturales del departamento de Oruro, utilizando los datos registrados por tres satélites de los Estados Unidos.

El proyecto de Oruro, primero de esta naturaleza en América Latina, forma parte de un programa financiado por el BID para obtener información mediante sensores remotos y contribuyó a la creación de un sistema integral de información geográfica que se utilizará en la preparación de mapas de suelos, planes de utilización de tierras, estudios geomorfológicos y recursos hídricos.

La información reunida durante la ejecución del proyecto fue almacenada en cintas y discos magnéticos que permiten su permanente actualización, así como el registro de datos de aspectos específicos de los proyectos y el análisis de futuras realizaciones. En el proyecto participaron científicos del Laboratorio para Aplicación de Sensores Remotos de la Universidad de Purdue y del *United States Jet Propulsion Laboratory* y GEOBOL.

El primer uso del nuevo sistema consistirá en la planificación del uso de la tierra para la agricultura, según informó Pierre-Marie Adrien, experto del BID en sensores remotos. La principal actividad de la región de Oruro ha sido la minería de estaño y tungsteno. La agricultura no se ha desarrollado mayormente por problemas vinculados con la erosión, carencia de agua, salinidad y otros.

Existen planes para llevar a cabo una segunda fase del proyecto en el Departamento de Potosí.

El Banco está financiando proyectos similares en Brasil, América Central, Costa Rica, Ecuador y Venezuela.

Noticias del BID Volumen 9 Número 5
Publicación mensual del Banco Interamericano de Desarrollo. Se distribuye gratuitamente. Todo el material puede reproducirse mencionando la fuente. Dirección: 808 17th Street, N.W., Washington, D.C. 20577, Estados Unidos de América.



Aproximadamente 34.225 kilómetros cuadrados del territorio boliviano están registrados en esta cinta de la computadora, que muestra Pierre-Marie Adrien, experto del BID en sensores remotos. Allí están contenidos datos referentes a los recursos minerales, agrícolas, hídricos y naturales en general obtenidos por el satélite de la serie Landsat de los Estados Unidos.

Examinan sustituir petróleo en industria

El sector industrial de Costa Rica podría sustituir más de la mitad del petróleo importado que consume con electricidad producida en el país, según concluyó un estudio del Banco.

El estudio fue realizado por el departamento de Desarrollo Económico y Social del Banco, siendo el primero que examina detalladamente la posibilidad de sustituir petróleo por electricidad. El tema y la metodología utilizada es de particular importancia para América Latina, ya que la mayoría de los países de la región posee abundantes recursos hidráulicos y geotérmicos para producir electricidad.

De acuerdo con el estudio, la sustitución puede realizarse en procesos que

usan gas-oil o kerosene. No es el caso de procesos que usan fuel-oil, cuyos precios están por debajo de los promedios internacionales.

El estudio demuestra también que las inversiones necesarias para la conversión industrial y para aumentar la capacidad hidroeléctrica tendrían una tasa interna de retorno del 20 por ciento derivada exclusivamente del ahorro en las importaciones de petróleo.

El estudio concluye con una serie de recomendaciones sobre política de precios, promoción de industrias seleccionadas, marco institucional y otros.

Copias del estudio pueden ser obtenidas escribiendo a la Asesoría de Relaciones Externas, Banco Interamericano de Desarrollo, 808 17th St. N.W., Washington, D.C., 20577, Estados Unidos de América.

Recomiendan precios realistas de energía

Las enormes inversiones requeridas para el futuro desarrollo energético de América Latina dependerán en gran medida de políticas de precios más realistas y de un mayor financiamiento privado para el sector. Dichas conclusiones surgieron de un seminario regional que tuvo lugar en Bridgetown, Barbados, entre el 8 y 12 de junio.

El primer Seminario Regional sobre Financiamiento del Desarrollo Energético fue organizado por la Organización Latinoamericana de Energía (OLADE) y financiado por el BID. Participaron representantes de 29 países latinoamericanos, además de observadores de organismos internacionales y del sector privado.

Las discusiones y grupos de trabajo analizaron los mecanismos para obtener los niveles de financiamiento necesarios para mantener el desarrollo del sector.

Además de ser mayores sus necesidades de recursos, el desarrollo energético deberá competir con las necesidades de otros sectores, señaló el jefe de la sección de Economía Industrial e Infraestructura del Banco, Leonardo da Silva, quien asistió al seminario en representación del Banco. Esa competencia presentará serias disyuntivas a los gobiernos.

Según los participantes en el seminario, una política de precios más realista promovería el desarrollo de fuentes de financiamiento, como la derivada de la generación de ahorro interno para inversiones. Asimismo estimularía la sustitución de fuentes de energía, al eliminar la competitividad artificial de que muchas veces disfrutaban las fuentes convencionales, tales como el petróleo.

Los participantes también plantearon la necesidad de ampliar el papel del sector privado en la inversión energética, como medio de reducir la dependencia de los fondos públicos. Los gobiernos —se expuso— deberían favorecer inversiones privadas de acuerdo con los objetivos nacionales y respetando los aspectos de soberanía.

Da Silva, quien participó en una mesa redonda sobre financiamiento de nuevas fuentes renovables de energía y como

relator del seminario indicó que el desarrollo de nuevas fuentes está restringido por diversos factores extra-técnicos, incluidos los económicos, institucionales y carencia de mecanismos que se adapten a nuevas fuentes de energía.

Por ejemplo, los altos costos iniciales de capital se duplican en razón de los altos riesgos originados en restricciones derivadas de la carencia de antecedentes.

Razones institucionales también restringen el desarrollo de nuevas fuentes, pues no existen los organismos o grupos técnicos y financieros específicos. "Si usted desea hablar de hidroelectricidad —dice da Silva— usted puede hablar con la empresa de electricidad. Pero cuando usted quiere hablar sobre biogas, generalmente no encuentra la institución con quien hacerlo".

También los hábitos locales influyen en el desarrollo de nuevas fuentes de energía. Por ejemplo, una cocina que utilice energía solar, carecerá de atracción en una zona donde la gente acostumbre cocinar al atardecer.

Avanza estudio de fondo multinacional

Representantes de la mayoría de los países miembros se reunieron en la sede del Banco en Washington los días 10 y 11 de junio, para considerar la viabilidad de un fondo multilateral para proporcionar capital accionario y financiamiento a pequeñas y medianas empresas de América Latina.

Se consideró un estudio preparado por la Administración a solicitud de la Asamblea de Gobernadores en su reunión de octubre de 1981.

Los países representados hicieron conocer sus puntos de vista sobre los aspectos más salientes del proyecto, incluidos los de índole institucional y los operativos. Al cabo de la reunión se solicitaron estudios complementarios que se considerarán en una nueva reunión a realizarse en la primera semana de octubre y a la que serán invitados los 43 países miembros del Banco.

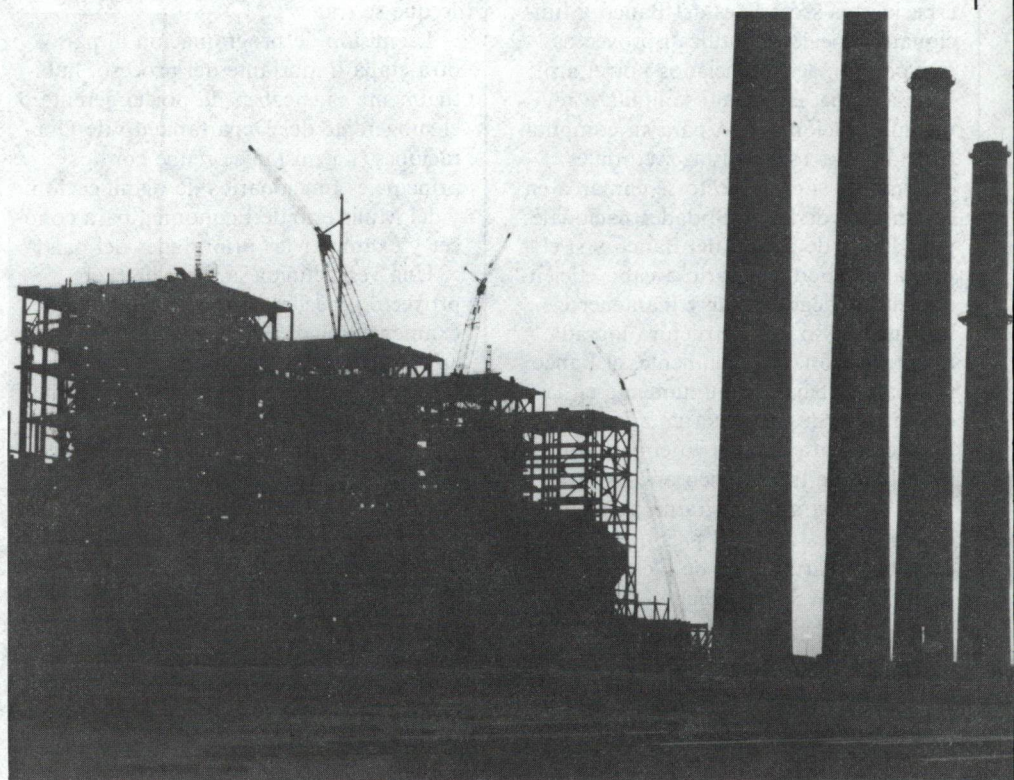

La planta termoeléctrica de Río Escondido, México, utilizará carbón producido en una mina cercana. El proyecto para explotar los yacimientos fue financiado con apoyo del BID.

Un proyecto del Banco es más que un préstamo

El ciclo de un proyecto, a través del cual una iniciativa se transforma en realidad, constituye la vida misma del Banco Interamericano de Desarrollo.

La acción del Banco va más allá de la simple aprobación de préstamos. Su misión consiste en realizar los esfuerzos necesarios para asegurar que los préstamos que realiza promuevan el desarrollo económico y social de América Latina.

Esa función se ilustra eficazmente cuando se observa el ciclo que cumple un proyecto, para que la idea de construir una vía de transporte, una planta hidroeléctrica, un sistema de riego u otro elemento vital para el desarrollo, se convierta en una realidad.

Identificación de proyectos. El ciclo se inicia en el país miembro, donde los especialistas sectoriales del Banco y funcionarios locales identifican proyectos que podrían ser financiados por el BID. En esa etapa, el trabajo se limita a reunir información básica para su computarización. Los especialistas sectoriales determinan si el proyecto se enmarca en el contexto de las prioridades nacionales y las líneas de acción del Banco y si el prestatario podrá llevarlo a cabo eficientemente y luego operar y mantener las instalaciones o infraestructura lograda.

Programación. Paralelamente, el Banco y el país trabajan conjuntamente en la elaboración de una lista tentativa de proyectos para análisis en el período inmediato de tres a cinco años.

La base para el programa de operaciones es el estudio del país que lleva a cabo el Departamento de Desarrollo Económico y Social. Dicho estudio es utilizado por el departamento de Planes y Programas para la formulación de la estrategia del Banco para los países, mediante la cual se determinan las prioridades.

La estrategia se combina luego con la información resultante del proyecto específico identificado. Con esos dos elementos, el Banco está pronto para

trabajar con el país en los nuevos proyectos y revisar la lista existente que cubre el período mencionado.

Una etapa fundamental en el proceso está constituida por las tareas preparatorias de la misión de programación al país. Durante ella, los lineamientos generales de la estrategia son confrontados con la lista de proyectos identificados. Principalmente el departamento de Análisis de Proyectos y el de Operaciones realizan un análisis sectorial y determinan las bases sobre las cuales la misión de programación negociará la lista tentativa de actividades del Banco en el país de que se trate.

La misión de programación al país, otra etapa importante del proceso, habitualmente es encabezada por el gerente o el subgerente del Departamento de Operaciones. La misión se reúne con los principales funcionarios de planificación y del Ministerio de Economía, para conocer y examinar las prioridades del país.

Una vez definida la prioridad, el proyecto específico entra en su etapa de examen técnico. Es así que, por ejemplo, en un proyecto de caminos de acceso a áreas rurales, el Banco se dirige al ministerio de Transporte.

Paralelamente se discute si existe necesidad de una cooperación técnica para llevar a cabo estudios de factibilidad de los proyectos ya incorporados a la lista tentativa de actividades.

Preparación del proyecto. A partir del momento que el proyecto tiene prioridad asignada, comienza a tener su propia personalidad, se define su factibilidad técnica, económica, financiera, legal e institucional.

Cuando se trata de un nuevo sector o cuando el organismo ejecutor es establecido o debe ser fortalecido, esta etapa lleva tiempo e incluso algunos proyectos



La producción de electricidad de Panamá se duplicará una vez entre en funcionamiento el complejo hidroeléctrico de La Fortuna. Arriba, un ingeniero de una firma estadounidense consulta con un técnico local. Abajo, uno de los 2.000 obreros de la obra en plena labor y a la derecha, una vista de la presa.



no la superan. No obstante la demora, es tiempo bien utilizado: cada proyecto incluye fuertes inversiones que exigen bases firmes, organización apropiada y soluciones previas para problemas presentes y futuros.

La responsabilidad formal para la preparación del proyecto descansa en el prestatario, no en el Banco. Sin embargo, el Banco colabora en la preparación de los proyectos, particularmente en el caso de los países menos desarrollados. Esa cooperación se ofrece en varias formas.

Miembros del departamento de Análisis de Proyectos llevan a cabo misiones de orientación para aconsejar los estu-

dios que deben realizarse y además, frecuentemente los funcionarios del Banco trabajan en directo contacto con funcionarios nacionales para utilizar los esquemas del BID para preparación de proyectos. Asimismo el Banco suministra cooperación técnica para ayudar a financiar la preparación de estudios y si es necesario contratar consultores.

Análisis del proyecto. Después que el proyecto ha sido preparado, el prestatario somete la solicitud de préstamo al Banco, conjuntamente con la declaratoria de alta prioridad del gobierno. En esta etapa, el proyecto se incorpora a una nómina disponible a través del Resumen Mensual de Operaciones del Development Forum Business Edition, publicado por las Naciones Unidas y distribuido mundialmente.

Entretanto, en Washington, se constituye un comité de proyecto y se envía una misión de análisis al país prestatario. Generalmente se trata de un grupo interdisciplinario, integrado por un técnico cuya especialidad varía según la naturaleza del proyecto, un analista financiero, un economista, un oficial de operaciones y un abogado. El grupo revisa toda la información existente y los documentos que justifican la solicitud de préstamo, determinando la viabilidad técnica, la exactitud de los cálculos de costos, los programas de adquisiciones, estudios económicos y la cuantificación potencial de beneficiarios, así como la disponibilidad de recursos financieros, los problemas legales y la existencia de personal capacitado para luego operar las instalaciones.

Luego de ese examen, el grupo prepara un detallado informe de proyecto, que es examinado por dos comités de alto nivel. Posteriormente se negocian los términos del documento con el prestatario y finalmente el proyecto es sometido al Directorio Ejecutivo del Banco para su aprobación.

Luego de su aprobación por el Directorio, el Departamento Legal inicia otra negociación, esta vez sobre los términos específicos del contrato de préstamo. La firma de dicho contrato se realiza en una ceremonia habitualmente celebrada en el Banco, aunque a veces se realiza en el país miembro o en la Reunión Anual de



la Asamblea de Gobernadores del Banco.

Ejecución del proyecto. La responsabilidad de ejecución del proyecto es del organismo ejecutor nacional, pero el Banco se mantiene en estrecho vínculo con el programa a los efectos de asegurar que se alcancen los objetivos previstos e incluso, en su caso, promover ajustes necesarios. Los desembolsos son autorizados por funcionarios del Banco en el país miembro, en general técnicos y analistas financieros.

Uno de los aspectos básicos de la ejecución del proyecto es el de las adquisiciones. En ese sentido, el Banco procura asegurar el cumplimiento de las normas previstas en el proyecto, de forma de asegurar la participación de todos los países miembros y que se apliquen criterios de eficiencia, costos y calidad.

Evaluación. La última etapa del ciclo del

proyecto es el de la evaluación de los resultados obtenidos luego de su ejecución. Esta evaluación la puede hacer el prestatario conforme a metodologías previamente acordadas con el Banco o las realiza el Banco con su propio personal para un grupo seleccionado de proyectos.

Estas evaluaciones sirven tanto al país como al Banco, para extraer experiencias de gran utilidad para la concepción y ejecución de proyectos futuros en los mismos campos de actividad.

Este complejo proceso que llevan adelante día a día el Banco y sus prestatarios tiene una sola meta: no sólo se trata de asegurar flujos financieros hacia los países miembros de América Latina, sino que estos flujos deben tener resultados muy concretos que permitan maximizar los beneficios para todos los pueblos latinoamericanos.

PRESTAMOS

Perú . . . 41 millones de dólares del capital interregional para contribuir a financiar un programa de crédito global de apoyo a la industria, la pesca y el sector artesanal.



El Banco Industrial del Perú (BIP) utilizará los recursos para el otorgamiento de créditos para el establecimiento y la ampliación de plantas industriales, adquisición de equipos, y servicios de reparaciones; adquisición de equipos, motores e instalaciones de infraestructura para el sector pesquero; y para actividades artesanales.

El costo total del proyecto se estima en 100 millones de dólares.

El Banco aprobó además una operación de cooperación técnica por el equivalente de 300.000 dólares para la contratación de consultores para el fortalecimiento de la estructura institucional del BIP.

La contratación de consultores se realizará de acuerdo a los procedimientos regulares del Banco.

Mayor información puede solicitarse al Banco Industrial del Perú (BIP), Apartado Postal 1230, Lima, Perú.

INVERSION DE CAPITAL

Barbados . . . 300.000 dólares del Fondo de Fideicomiso de Venezuela para ayudar a ampliar y modernizar una planta industrial de materiales de construcción.



La inversión permitirá

Para mayor información sobre los proyectos bajo consideración por el BID, consulte el Resumen Mensual de Operaciones en el *UN Development Forum*, Business Edition. El costo anual de la suscripciones es de 250 dólares o el equivalente en otras monedas. Los interesados deben dirigirse a: *UN Development Forum*, Liaison Unit, Room E-1055, World Bank, Washington, D.C. 20433.

adquirir acciones de la empresa *Building Supplies Ltd.* (BSL).

El programa permitirá aumentar la producción de bloques, ladrillos, tejas y otros materiales de construcción mediante la utilización de arcilla como materia prima.

Haití . . . 450.000 dólares de los recursos del Fondo de Fideicomiso de Venezuela para la adquisición de acciones en la empresa agroindustrial *Promoteurs et Investisseurs Associés, S.A.* (PRINSA) dedicada a la producción avícola.

El proyecto prevé la instalación de dos incubadoras con capacidad para 25.000 huevos semanales cada una, una granja de engorde con 40 nuevas construcciones para 10.000 aves cada una y una planta de procesamiento. Al cabo de las obras e instalaciones, se alcanzará una producción de 1.800.000 pollos anuales.

FINANCIAMIENTO DE EXPORTACIONES

Honduras . . . un millón de dólares del Fondo de Fideicomiso de Venezuela para un fondo rotatorio de financiamiento de exportaciones.

El préstamo fue otorgado al Banco Central y permitirá promover la exportación de bienes manufacturados y semimanufacturados principalmente a los países del área de América Central.

COOPERACION TECNICA

Guyana . . . 370.000 dólares de recuperación contingente del Fondo Fiduciario de Progreso Social para la preparación de un estudio de factibilidad para un programa de desarrollo lechero.



Los estudios se llevarán a cabo mediante la contratación de un organismo internacional especializado.

El proyecto será ejecutado por el Ministerio de Agricultura, la *Guyana Livestock Development Company* (LIDCO), el *Guyana Industrial and Agricultural Cooperative Development Bank* (GAIBANK), y la *Mahaica-Mahaicony-Abary Agricultural Development Authority* (MMA/ADA).

"Una joya de nuestro tiempo"

En lo que el Director de la entidad, Eduardo Latorre definió como "uno de los días más importantes en la historia del Instituto Tecnológico de Santo Domingo", quedó formalizado en la sede del BID mediante la firma del contrato respectivo, un préstamo de 5,4 millones de dólares para la ampliación y fortalecimiento de su capacidad de formación de cuadros técnicos.

Latorre consideró que el programa a ejecutarse constituirá "un paso fundamental para elevar la capacidad de creación, adaptación, y utilización de tecnologías, que son las joyas de nuestro tiempo".

Por su parte, el presidente del Banco, Antonio Ortiz Mena, dijo que la institución se ha impuesto entre sus tareas el apoyo a la capacitación científica y tecnológica, por considerar que "el subdesarrollo no es otra cosa que un desnivel en relación con la educación".

Agregó que el apoyo al Instituto, una entidad privada, permitirá a República Dominicana contar con "el número suficiente de ingenieros de sistemas, ingenieros industriales, ingenieros mecánicos e ingenieros eléctricos, que tendrán una gran demanda en el desarrollo del país".

El INTEC es una institución privada sin fines de lucro que utilizará los recursos del préstamo del Banco para la construcción de edificios, equipamiento, instalación de laboratorios, contratación y capacitación de docentes, incluyendo becas a fin de crear nuevas carreras en las áreas mencionadas.

BID coloca emisión de bonos en Países Bajos

El BID colocó una emisión de bonos por 100 millones de florines holandeses en los Países Bajos.

La emisión, por el equivalente de 38,5 millones de dólares, es la quinta colocada por el Banco en el mercado de capitales de los Países Bajos. El monto acumulado de los empréstitos obtenidos en ese país alcanza ahora a aproximadamente 148,5 millones de dólares.

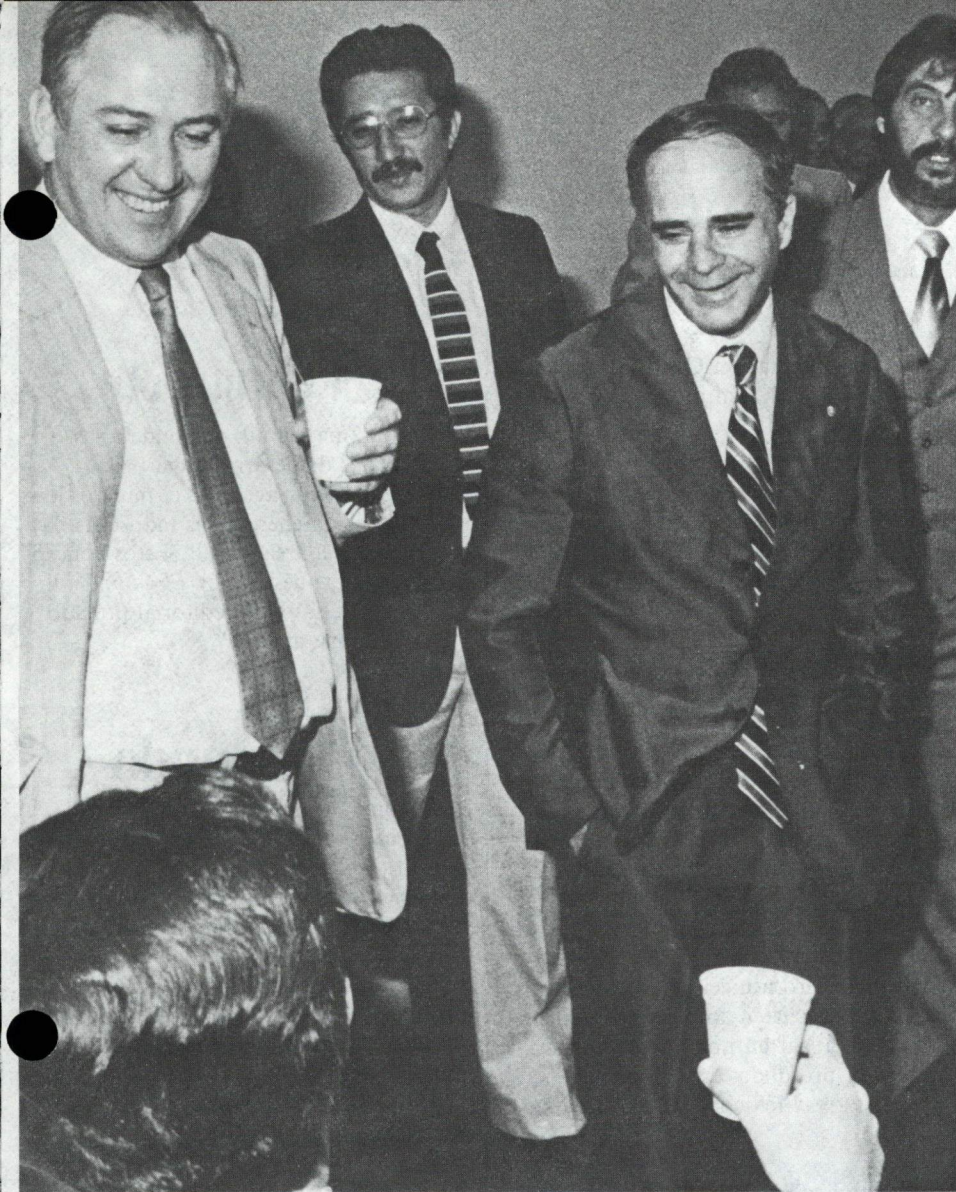

Visitantes de empresas eléctricas estatales del Brasil durante un intervalo de las reuniones informativas que sostuvieron en el Banco.

Empresa española construirá presa

La firma española Agroman, S.A., se adjudicó la construcción de la represa de Daule-Peripa en Ecuador.

El BID otorgó un préstamo de 165 millones de dólares para el proyecto, que además del aprovechamiento hidroeléctrico, prevé obras de riego, control de inundaciones, eliminación de la salinidad de las aguas y la posibilidad de utilizar ese recurso para fines domésticos e industriales.

La presente etapa del proyecto, que permitirá la generación de 130.000 kilovatios, comprende una represa de tierra de 78 metros de altura y 250 metros de ancho, casa de máquinas, dos túneles de nueve metros de diámetro para desvío del río, diques y muros de contención.

Los diseños fueron preparados por la firma consultora estadounidense Tippetts-

Abbett-McCarthy-Stratton conjuntamente con AHT de Alemania e INTEGRAL de Ecuador. El proyecto es ejecutado por la Comisión de Estudios para el Desarrollo de la Cuenca del Río Guayas.

El suministro de turbinas y generadores no está incluido en el contrato obtenido por la firma española.

REUNIONES

Funcionarios brasileños Un grupo de 24 analistas financieros de las subsidiarias estatales de la empresa pública *Centrais Elétricas Brasileiras S.A. (ELETROBRAS)* visitó el Banco a fines de mayo para participar en una serie de reuniones informativas sobre la política del Banco en materia de préstamos para el sector energético.

La mayoría de dichas subsidiarias han recibido préstamos del Banco para proyectos de plantas hidroeléctricas, elec-

trificación rural y líneas de transmisión.

La información cubrió aspectos tales como la organización del Banco, sus recursos financieros y las modalidades de apoyo financiero. Asimismo se organizó un panel sobre la tramitación de préstamos, incluyendo la preparación, análisis, aprobación, ejecución, seguimiento y desembolsos. Las sesiones también abarcaron procedimientos legales y la utilización de firmas consultoras.

Consultores de Quebec. Representantes de nueve firmas consultoras de la Provincia de Quebec (Canadá) visitaron el Banco el 20 de mayo para interiorizarse de las operaciones del Banco y la posibilidad de participar en el suministro de servicios para proyectos financiados por el BID.

El grupo recibió sendas presentaciones de parte del Jefe de la Oficina de Firmas y Servicios Profesionales, Walter Hutchin y de la oficial de operaciones, Michèle Dompierre. El grupo mantuvo también una reunión con el director ejecutivo por el Canadá, Harry Hodder.

DESIGNACIONES

Willy von Rijckeghem fue nombrado Jefe de la División de Estudios de Países del Departamento de Desarrollo Económico y Social. Reemplaza en ese cargo al señor Oscar Ayala, designado como Representante del Banco en el Uruguay.

El señor von Rijckeghem, ciudadano de Bélgica, obtuvo su maestría en la Universidad Estatal de Gante, en donde también recibió el doctorado con especialización en Desarrollo Económico.

Fue profesor en la Universidad de Gante y en la Universidad Libre de Bruselas y profesor visitante en las universidades de Carolina del Norte; de Penang, Malasia, y de Lisboa, Portugal.

También se desempeñó como consultor en las universidades de Harvard y de California, en Berkeley. En ese mismo carácter cumplió funciones relacionadas con actividades de la Organización Internacional del Trabajo y el Programa de las Naciones Unidas para el Desarrollo. Es autor de varias publicaciones sobre temas de su especialidad.

Estudios del INTAL

Alternativas de vinculación entre Panamá y los esquemas de integración. El estudio, realizado a solicitud del Gobierno de Panamá, analiza las principales características de la economía de ese país.

A partir de dicho análisis, se evalúan las alternativas de vinculación con el Mercado Común Centroamericano, el Grupo Andino y la Asociación Latinoamericana de Integración, con especial énfasis en estos últimos, para lo cual incluye sendos capítulos que describen el estado actual y principales mecanismos de ambos esquemas de integración.

Entre sus conclusiones, el estudio establece que no parece factible el ingreso de Panamá como miembro pleno del Acuerdo de Cartagena, dado que las diferentes modalidades de desarrollo generarían costos elevados para Panamá. Establece además que la diferencia en el nivel de desarrollo económico agravaría, para el Grupo Andino, los problemas de equidad distributiva en materia de beneficios. Sin embargo, el informe sostiene que pese a que los acuerdos comerciales entre Panamá y el Grupo Andino tendrían un alcance limitado, permitirían graduar la apertura del mercado panameño por sectores y por productos.

Considera por último, que las amplias perspectivas que brinda la ALADI para la celebración de acuerdos de alcance parcial en el área comercial, y la extensión de las concesiones y el sistema de apoyo en ellos a los países de menor desarrollo —entre los que se encontraría Panamá— constituyen beneficios que señalan la conveniencia del ingreso de Panamá a esa Asociación.

La vinculación entre los países centroamericanos y la Asociación Latinoamericana de Integración. Este documento fue presentado por el INTAL en el Seminario sobre Reestructuración del

A los lectores: Al notificar un cambio de dirección o solicitar una cancelación, rogamos incluir la etiqueta que portan los sobres de envío.

Proceso de Integración Centroamericano organizado por el Instituto en Panamá, en octubre de 1981.

En la alternativa de reestructuración total o parcial del Mercado Común Centroamericano (MCCA), el estudio propone incorporar, desde las primeras instancias de ese proceso, las pautas que orientarían la estrategia de dicho esquema en la convergencia regional. En ese sentido, se señala la importancia de que el MCCA sea considerado una unidad de menor desarrollo relativo en su relación con los países mayores de la región, tanto en el plano de la vinculación multilateral como en el de las acciones parciales de integración. Asimismo, mientras a nivel regional sólo parecen viables acciones multilaterales de vinculación, entre las que se destacan la preferencia arancelaria latinoamericana y los sistemas de pago y apoyo financiero a nivel de pares o grupos de países existen amplias posibilidades de avanzar en una integración más completa y profunda, especialmente entre el MCCA, México y Venezuela, dice el estudio.

Los estudios realizados por el Instituto para la Integración de América Latina, pueden ser obtenidos escribiendo a: INTAL, Casilla de Correo No. 39, Sucursal 1, Buenos Aires, Argentina. Precio 10 dólares.

Exportaciones y compras del Estado

Los días 13, 14, y 15 de septiembre se llevará a cabo en Río de Janeiro, la Reunión latinoamericana sobre exportación de servicios y compras del Estado.

El encuentro es organizado por el Instituto para la Integración de América Latina (INTAL) conjuntamente con el Banco do Brasil.

Participarán en el encuentro organismos públicos y empresas estatales, firmas consultoras, empresas contratistas, proveedores, agencias internacionales de financiamiento y bancos nacionales. Mayor información puede solicitarse escribiendo al INTAL, Casilla de Correo 39, Sucursal 1, 1401, Buenos Aires, Argentina.

El Comercio

“El programa del BID responde a las necesidades de desarrollo del país.

Abarca al sector agrícola, el minero, los transportes, la energía, las industrias, la pesquería y el área social”. Estos conceptos fueron expuestos por *El Comercio*, de Lima, Perú, en un editorial titulado “El BID apoya al Perú”.

El Mundo

Las reuniones de la Asamblea de Gobernadores del Banco Interamericano constituyen un foro económico-financiero del Hemisferio. *El Mundo*, de Santa Cruz, Bolivia, por ejemplo, destacó que las autoridades de su país, realizaron importantes contactos en Cartagena con un sindicato de bancos estadounidenses para la refinanciación de deuda externa.

LA NACION

Bajo el título de “esfuerzos contra el mal de chagas”, un editorial de *La Nación*, de Buenos Aires, Argentina, se refiere a informaciones estadísticas que revelan una disminución del número de afectados por dicha enfermedad. Señala al respecto la acción cumplida para la erradicación del mal y recuerda el apoyo financiero del BID, que aportó 7 millones de dólares para tal fin.

EUROMONEY

La revista *Euromoney* publicó una amplia nota sobre las perspectivas y problemas de la economía de América Latina. Señaló que “las mejores fuentes de información estadística son las del Banco Interamericano de Desarrollo y el Instituto para la Integración de América Latina (INTAL)”. Al analizar dicha información, establece que el crecimiento ha sido satisfactorio, pero recalca aspectos negativos tales como la inflación y el deterioro de los términos del intercambio.