

En resumen



Hace 20 años, en el mes de octubre, el nuevo Banco Interamericano de Desarrollo abrió sus puertas para iniciar otro capítulo en el desarrollo de la América Latina con una perspectiva innovadora: la flamante institución habría de financiar no sólo proyectos eminentemente económicos, sino también aquéllos que tendieran al desarrollo social de los pueblos de la región.

Dos décadas más tarde, el BID mira con orgullo su trayectoria de servicio a los pueblos latinoamericanos. El objetivo fundamental del Banco ha sido el de ayudar a estos pueblos a mejorar sus condiciones de vida, sea mediante la construcción de un gigantesco complejo hidroeléctrico o un pequeño financiamiento para una cooperativa artesanal rural.

Todavía queda mucho por hacer, pero el Banco se apresta a cumplir con su parte en la seguridad de que las metas de la región se lograrán.

Noticias del BID tiene un nuevo diseño. Los cambios efectuados en este boletín están destinados a servir mejor a nuestros lectores, gente ocupada que debe manejar un gran volumen de información en un tiempo muy limitado. Ellos necesitan información sobre las actividades del Banco, y requieren obtenerla en forma resumida y accesible. Déjenos saber hasta qué punto estamos logrando responder a esta necesidad.

El Banco prestó \$10 millones a Honduras para un programa de explotación forestal. Mayores detalles sobre este y otros nuevos proyectos en la página 6.

La pesca produce proteínas baratas

Expertos en pesca de América Latina, Estados Unidos y Europa se reunieron en la sede del Banco a mediados de septiembre para considerar este problema:

La industria pesquera de América Latina produce alrededor de 22 kilos anuales de productos del mar por habitante. Pero de este volumen, sólo siete kilos se destinan a alimentar a los habitantes de la región. El resto se exporta o se procesa para producir alimentos de consumo animal o uso industrial. Por otra parte, grandes cantidades de pescado se malogran o simplemente se arrojan al mar. *Sin embargo América Latina tiene un déficit neto de proteína animal de 2 millones de toneladas anuales.*

La Mesa Redonda sobre Alimentos no Tradicionales de Consumo Humano analizó estrategias destinadas a **utilizar mejor la riqueza del mar para satisfacer las necesidades alimenticias de los latinoamericanos.** Se espera que este evento permita identificar campos que podrían recibir financiamiento del BID en el sector pesquero.

El Banco ha tenido un papel muy importante en el desarrollo de los recursos marinos de la región, y ha aprobado operaciones destinadas a apoyar nuevas industrias y cooperativas pesqueras y proyectos de piscicultura rural. El Banco concentró sus esfuerzos iniciales en el financiamiento de proyectos integrales que incluían el mejoramiento de flotas, puertos, industrias y sistemas de comercialización, según Julio Luna, jefe de la Sección de Desarrollo Forestal y Pesquero, quien presidió la reunión. Posteriormente, se agregaron proyectos de cooperación técnica destinados a fortalecer las instituciones dedicadas a la pesca. Actualmente, y sobre la base de los proyectos realizados previamente, el Banco está en proceso de definir maneras de causar el mayor impacto posible en la alimentación humana.

El Presidente del BID, Antonio Ortiz Mena, se refirió a este tema en su discurso de apertura de la reunión:

"Nuestras industrias alimenticias, por lo general se han desarrollado siguiendo

tecnologías orientadas hacia productos finales para competir en los mercados de consumidores de medianos y altos ingresos. Por esa vía es obvio que no se llegará a ofrecer las respuestas que exige el problema de la subalimentación y desnutrición de los estratos marginados. Es en esta brecha donde vemos nuestra responsabilidad ineludible de actuar decidida y enfáticamente".

Un tema que despertó gran interés durante la conferencia fue el de los **métodos de procesamiento diseñados para utilizar productos pesqueros que actualmente se descartan.**

El objetivo fundamental de todo esto es el de reducir los precios de los productos pesqueros para facilitar a personas de bajos ingresos el acceso a ellos.

El BID ha destinado hasta la fecha 181 millones de dólares a 18 proyectos pesqueros que benefician directamente a 60.000 familias del sector.

Brillando como perlas de las profundidades, el pescado puede constituirse en una rica fuente de proteína de bajo costo para millones de latinoamericanos... si se adoptan mejores maneras de aprovechar el recurso.

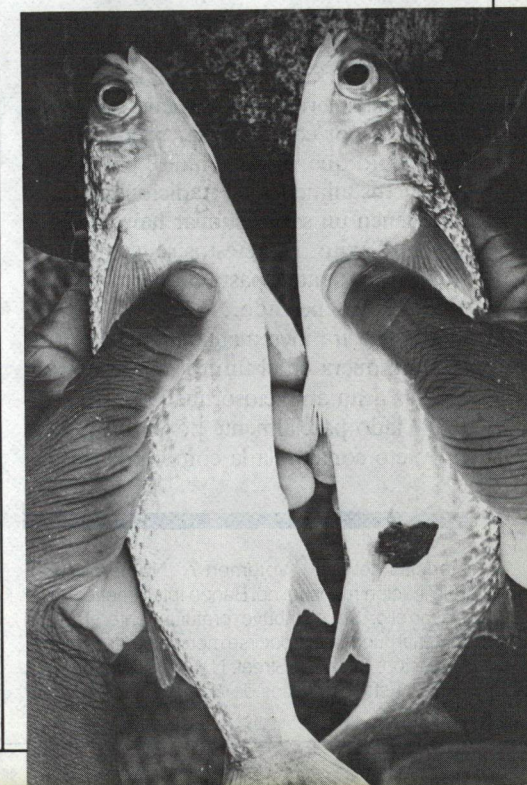

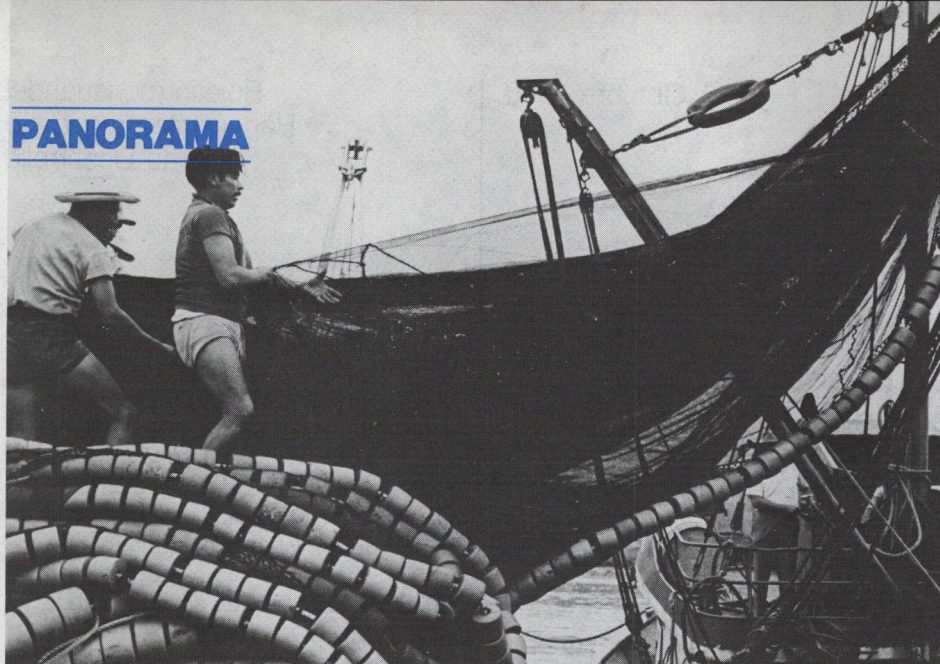

Barco pesquero peruano: la política del Perú estimula la modificación de la flota anchovetera para el aprovechamiento de especies para el consumo humano.

A comer pescado . . .

Las nuevas tecnologías para preparar productos pesqueros para su consumo masivo, que van desde las pastas hasta los productos marinos en polvo, fueron un tema muy discutido durante la reciente Mesa Redonda sobre Alimentos Pesqueros No-Tradicionales, celebrada recientemente en la sede del BID.

He aquí dos ejemplos:

Guyana . . . una fuente potencialmente importante de proteínas para los habitantes de bajos ingresos de este país es la gran variedad de especies de pescado que se recogen durante las operaciones de pesca de camarones y que frecuentemente se deshechan.

Fred Peterkin, director de la empresa Guyana Fisheries Ltd. sostiene que los esfuerzos por comercializar productos de bajo costo que visualmente se parecen a productos alimenticios tradicionales o que tienen un sabor similar han tenido bastante éxito. Entre éstos se cuentan tiburón ahumado, pasta de pescado y embutido de pescado.

Guyana irá incrementando su producción pesquera en el futuro inmediato gracias a un ambicioso nuevo proyecto financiado parcialmente por el BID. El proyecto contempla la compra de nuevos

barcos camaroneros con instalaciones para almacenar los pescados que antes se desechaban, y la conversión de las antiguas embarcaciones para dedicarlas a la pesca de alta mar. También se incluye en el proyecto el mejoramiento de plantas procesadoras y la compra de camiones refrigerados.

Uruguay . . . un nuevo suplemento dietético proteico ya está siendo ampliamente aceptado en el mercado de este país. Este producto, desarrollado por el Instituto de Investigación Pesquera, permite pulverizar cualquier especie o tamaño de pescado de bajo contenido de aceite a través de una fermentación cuidadosamente controlada, según Enrique Bertullo, funcionario del Instituto.

Nueva sede del BID en el Perú

Funcionarios de la representación del BID en el Perú inauguraron a fines de agosto las nuevas oficinas del Banco, situadas en el Paseo de la República en Lima.

En un discurso pronunciado durante la ceremonia de inauguración, el Presidente del BID, Antonio Ortiz Mena, recordó que el primer préstamo aprobado por el Banco hace 20 años se destinó a construir un sistema de agua potable y alcantarillado en Arequipa. "Recuerdo que en aquella época, el Banco fue considerado como una institución muy controversial por haberse interesado en un nuevo sector como lo era entonces el agua y alcantarillado.

Cooperación mundial: más que generosidad

El mejoramiento de la situación de los países en desarrollo ayudará a garantizar el progreso de los países industriales y a preservar la conquista de precios más adecuados por los países exportadores de petróleo. Este fue el tema central de un discurso pronunciado por el Presidente del Banco, Antonio Ortiz Mena, ante el Vigésimo Primer Congreso Latinoamericano del Fierro y el Acero celebrado a mediados de septiembre.

La cooperación económica y financiera internacional debe encararse como una necesidad cuya satisfacción es inaplazable, y no como un acto de simple generosidad, agregó el presidente del BID.

"Se impone una apertura franca de los países industrializados y de los países exportadores de petróleo, en el sentido de interpretar que ante la situación financiera internacional los países en desarrollo deben recibir un apoyo decisivo".

Un problema insólito

Un seminario de una semana realizado recientemente en el Paraguay, trató sobre las medidas que se podrían tomar para incrementar la utilización de energía, en vez de reducirla.

El seminario, parcialmente financiado por el BID, enfocó el tema de la definición de una estrategia de desarrollo para el Paraguay sobre la base de un suministro abundante de electricidad generada en dos proyectos hidroeléctricos: el complejo hidroeléctrico de Itaipú, ahora en construcción sobre el río Paraná bajo un esfuerzo conjunto de Brasil y Paraguay; y el complejo de Yacyretá, actualmente en construcción por la Argentina y Paraguay. Este proyecto tiene financiamiento parcial del BID.

El presidente del organismo generador y distribuidor de electricidad de Paraguay, Enzo Debernardi, indicó que el incremento del uso de la energía presenta muchas dificultades. En razón de la escasa disponibilidad de capital, "es difícil o imposible acelerar la demanda de energía eléctrica por encima de las tendencias históricas".

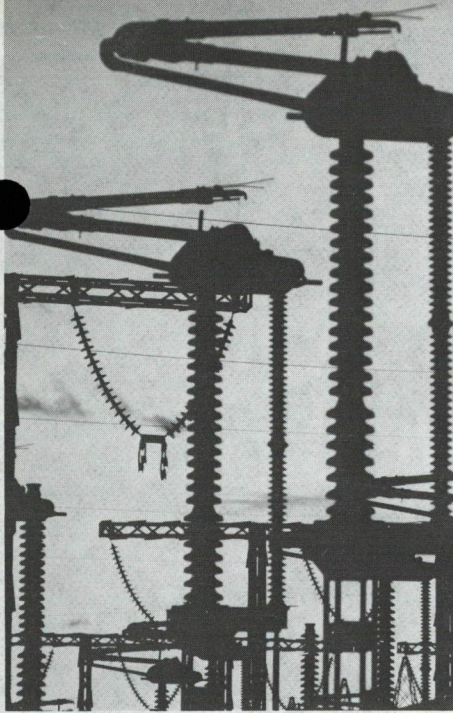

La austera silueta de una estación transformadora en el complejo hidroeléctrico Paulo Afonso, proyecto financiado por el BID en Brasil, atestigua la determinación de la región en producir más energía. Expertos internacionales recomiendan la adopción de políticas energéticas que combinen la producción con un vigoroso esfuerzo de conservación.

Expertos aconsejan conservar energía

Un esfuerzo mayor por conservar energía constituye la mejor estrategia a corto plazo para mitigar los efectos de la crisis global de suministro, según conclusión del Décimoprimer Congreso Mundial de Energía, celebrado a principios de septiembre en Munich, Alemania Occidental.

Dos funcionarios del Banco, Bruno M. Zambotti, jefe de la División de Energía, y Leonardo da Silva, jefe de la Sección de Economía Industrial e Infraestructura, participaron en el evento.

Según el Sr. da Silva esta conclusión de los participantes en el congreso se basó en la proyectada disminución del suministro de petróleo después de 1990, y en el incierto papel que desempeñarán en el futuro tanto las fuentes convencionales como no convencionales de energía.

El congreso también trató los problemas que surgen por la necesidad de destinar un alto volumen de recursos para el financiamiento del futuro desarrollo de fuentes energéticas. Se consideró que las oportunidades que surgen en este campo son muchas, pero que los recursos técnicos y financieros que se requieren para proyectos energéticos implicarían una menor disponibilidad para otros sectores.

Banco adopta política de nutrición

El Banco ha preparado un documento que guiará sus actividades en el campo de la nutrición.

Aun cuando muchos de los proyectos del Banco frecuentemente han tenido un componente de nutrición, éstos no han estado dirigidos específicamente a mitigar el problema de la subalimentación.

El documento sobre la política del Banco describe los tipos de proyectos que la institución está dispuesta a financiar. Entre estos se encuentran:

- Proyectos de investigación tecnológica o socioeconómica y de capacitación en nuevos métodos de producción, conservación y distribución de productos alimentarios.
- Proyectos para la producción, conservación y distribución de alimentos básicos y elaborados de bajo costo, compuestos dentro de lo posible de materias primas nacionales.

► Proyectos de apoyo a la formulación y ejecución de programas públicos destinados a distribuir alimentos a grupos de bajos ingresos; modificar hábitos dietéticos mediante la utilización de medios de comunicación; impartir educación nutricional por conducto de servicios de extensión rural, escuelas y otros; y para construir obras y establecer servicios para el almacenamiento y conservación de alimentos esenciales y la divulgación de conocimientos.

► Proyectos para fortalecer las instituciones en el campo de la alimentación.

Según el documento **el BID también tratará de introducir componentes de nutrición en proyectos agropecuarios, de salud, educación, desarrollo integrado y otros.**

También dará apoyo a los planes nacionales de nutrición que los países mismos establezcan con el objeto de ayudar a definir necesidades, establecer metas, y facilitar medidas para producir y distribuir alimentos entre las personas que más lo necesiten.

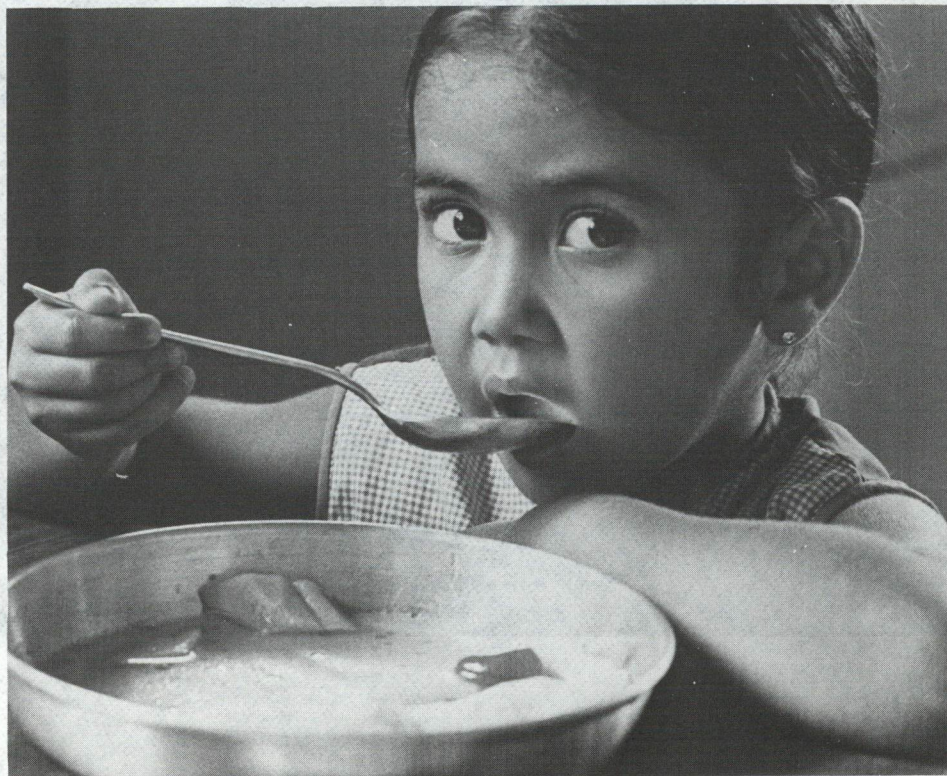

La exitosa culminación de un programa de nutrición: un niño bien alimentado. Una nueva política del BID reconoce que una mejor nutrición no depende sólo del volumen de alimentos disponibles.



Con una extensión de 660 hectáreas, el Suburbio Oeste de Guayaquil alberga cerca de 400,000 personas que en su mayoría son migradores del campo. Por lo general, han construido viviendas precarias con todo tipo de materiales sobre las áreas pantanosas y aún sobre el agua misma.

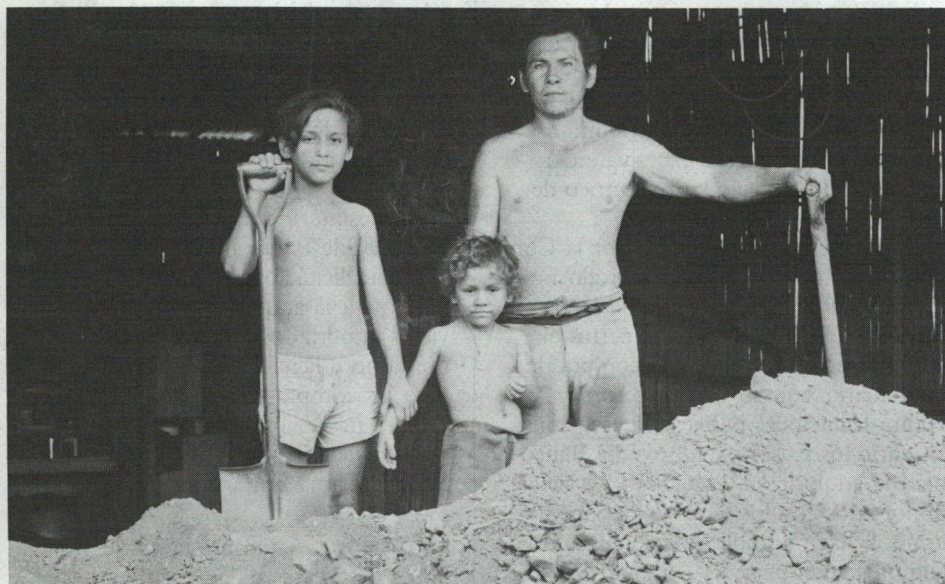

Una nueva vida sobre tierra firme

Un programa apoyado por el BID en Guayaquil, Ecuador, está transformando un sector pantanoso e insalubre de la ciudad en un suburbio con futuro.

Una camionada de tierra y rocas depositada en el pequeño lote de Octavio Romero ha producido un cambio dramático en las condiciones de vida de su familia.

La familia Romero es una de miles que ha emigrado del interior del país al *Suburbio Oeste* de Guayaquil, que en la actualidad alberga al 25 por ciento de la población de la ciudad. Las condiciones de insalubridad que prevalecen en los asentamientos urbanos marginales de muchas ciudades de América Latina son bien conocidas. La situación en el llamado *Suburbio Oeste* es particularmente precaria, por ser una zona pantanosa, sujeta a inundaciones ocasionadas por las lluvias y por las mareas de los esteros circundantes.

Allí construyó la familia Romero su vivienda de caña y lata. Unos pilotes sostenían el piso a unos pocos centímetros sobre el nivel de aguas contaminadas con los detritus humanos y la ba-

sura, focos de contaminación causantes de elevadas tasas de mortalidad y morbilidad, especialmente entre los niños.

El 17 de marzo de 1980 la familia Romero se abocó a la labor de rellenar el subsuelo de su casa con la tierra y rocas que depositó el camión y así comenzar una nueva vida sobre tierra firme.

Los habitantes del Suburbio son beneficiarios de un programa, actualmente en plena ejecución, que cuenta con la participación del gobierno del Ecuador, la Municipalidad de Guayaquil, la Empresa Municipal de Alcantarillados y el BID. Una vez completadas las obras de relleno de la zona, se procederá a instalar los servicios básicos de infraestructura urbana, como son los colectores de aguas negras, las alcantarillas para canalizar las lluvias, y los servicios de agua potable. Al mismo tiempo, se procederá a la formalización de los títulos de los lotes, proveyendo así un incentivo adicional a los propietarios para mejorar sus casas.

Octavio Romero y sus hijos se aprestan para comenzar la labor de relleno con tierra depositada en su lote por un camión. Al mismo tiempo, en otras partes del vecindario las palas mecánicas adelantan las obras de relleno para transformar los pantanos en tierra firme.

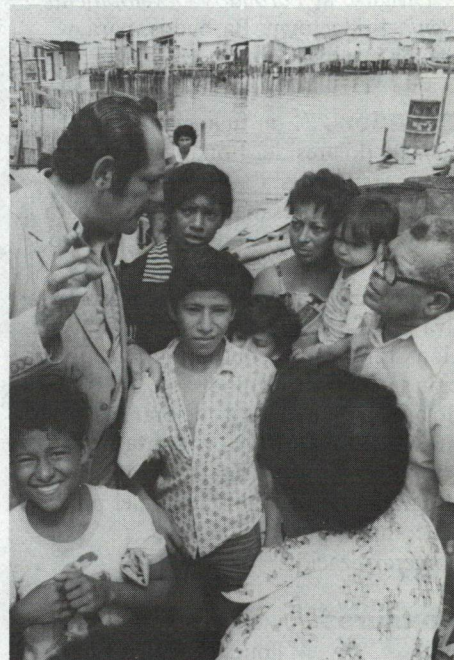

Una vez terminadas las obras de relleno, explica de Alcalde de Guayaquil Antonio Hanna, el municipio instalará alcantarillas, colectores de aguas negras y servicios de agua potable para lograr una mejora permanente del medio ambiente del Suburbio Oeste.

NUEVOS PROYECTOS

PRESTAMOS

Barbados . . . un préstamo de 5 millones de dólares de los recursos del capital ordinario y otro de 2 millones de dólares del Fondo de Fideicomiso de Venezuela al *Barbados Development Bank*



(BDB), para un programa de crédito para desarrollo industrial y turístico; y un préstamo de 750.000 dólares del Fondo para Operaciones Especiales, también al BDB, para créditos de emergencia a pescadores y agricultores de bajos ingresos afectados por el huracán Allen.

El proyecto contempla la construcción y equipamiento de industrias y la construcción de instalaciones turísticas. Habrá licitaciones públicas internacionales entre los países miembros del Banco para la adquisición de bienes y servicios importados con los recursos de los préstamos; licitación pública nacional para las compras en el país.

Dirigirse al *Barbados Development Bank*, Bridgetown, Barbados, para mayor información.

Ecuador . . . un financiamiento de 500.000 dólares del Fondo para Operaciones Especiales a la Cooperativa de Producción Artesanal Atahualpa, para la compra e instalación de un aserradero y de otros equipos, el otorgamiento de subpréstamos a miembros de la cooperativa y para organizar cursos de capacitación. También se concedió una cooperación técnica no reembolsable de 34.000 dólares para ayudar a mejorar los sistemas administrativo y contable de la cooperativa y para diseñar y aplicar un programa de racionalización del proceso de compra, producción y comercialización.

Honduras . . . un préstamo de 10 millones de dólares del Fondo para Operaciones Especiales para ayudar a llevar a cabo un programa de silvicultura destinado a incrementar la producción forestal y reducir la erosión de suelos. El programa



permitirá mejorar los bosques de pino en el Departamento de Comayagua, e incrementar gradualmente su producción hasta llegar a más del doble del rendimiento actual. También contribuirá a evitar la sedimentación excesiva en el embalse del complejo hidroeléctrico de El Cajón.

El proyecto será ejecutado por la Corporación Hondureña de Desarrollo Forestal, y contempla la contratación de servicios de consultoría de expertos en administración forestal, y la compra de maquinaria, equipo y otros bienes. Habrá licitaciones públicas internacionales entre los países miembros del Banco para la adquisición de bienes y servicios importados con los recursos del préstamo; licitación pública nacional para las compras en el país.

Para mayor información, comunicarse con la Corporación Hondureña de Desarrollo Forestal, Tegucigalpa, Honduras.

Panamá . . . un préstamo de 12 millones de dólares de los recursos del capital ordinario del Banco para un programa de otorgamiento de créditos de mediano

y largo plazo a empresas industriales privadas. Por lo menos 30 por ciento de los recursos del préstamo se destinarán a proyectos a realizarse fuera del área de la Ciudad de Panamá, con el propósito de ayudar a descentralizar la industria del país.

El prestatario y ejecutor será el Banco Nacional de Panamá (BNP).

Habrá licitaciones públicas internacionales para la adquisición de bienes y servicios importados con los recursos del préstamo y licitación pública nacional para las compras en el país.

Para mayor información, dirigirse al Banco Nacional de Panamá, Apartado 5220, Panamá 5, Panamá.

Uruguay . . . un préstamo de 32,4 millones de dólares de los recursos del capital ordinario para ayudar a ampliar y mejorar la Universidad de la República, principalmente en los campos de las ciencias básicas, agropecuarias y de la ingeniería. El financiamiento se utilizará para desarrollar cursos, contratar personal académico e investigadores, proveer ca-



El Presidente de Guatemala, Romeo Lucas García, corta la cinta para inaugurar 17 nuevos puestos de salud en el Departamento de Chimaltenango. Entre los presentes en la ceremonia se encontraban altos funcionarios del gobierno y el representante del BID, Alberto Ibáñez (segundo de la derecha). El proyecto es parte de un programa integrado de salud para las zonas rurales, donde vive el 60 por ciento de la población del país.



pacitación de alto nivel para el profesorado, y para construir edificios y reemplazar equipos.

Para mayor información, dirigirse a Universidad de la República, Montevideo, Uruguay.

COOPERACION TECNICA

Barbados . . . una operación de cooperación técnica no reembolsable de 100.000 dólares, de los recursos del Fondo para Operaciones Especiales otorgada al *Barbados Development Bank* para ayudar a unos 200 pescadores artesanales a reparar embarcaciones dañadas por el huracán Allen y a adquirir equipos tales como redes, motores y piezas.

Ecuador . . . una inversión de capital accionario de 560.000 dólares de los recursos del Fondo de Fideicomiso de Venezuela para permitir a la empresa El Campo S.A. diversificar e incrementar su producción de bienes veterinarios y agrícolas y transformarla de empresa importadora y distribuidora a fabricante de productos. Bajo el esquema de financiamiento acordado, el BID controlará el 27,5 por ciento de las acciones de la empresa.

Jamaica . . . una cooperación técnica no reembolsable de 100.000 dólares del Fondo para Operaciones Especiales para adquirir equipos y materiales para unos 200 pescadores artesanales y unos 1.000 pequeños agricultores gravemente afectados por el huracán Allen. Estos recursos se concedieron a la *Office of Disaster Preparedness and Emergency Relief* del gobierno.

Para mayor información sobre los proyectos bajo consideración por el BID, consulte el Resumen Mensual de Operaciones en el *UN Development Forum, Business Edition*. El costo anual de las suscripciones es de 250 dólares o el equivalente en otras monedas. Los interesados deben dirigirse a: *UN Development Forum, Liaison Unit, Room E-1035, World Bank, Washington, D.C. 20433*.



El Presidente del BID, Antonio Ortiz Mena, responde a preguntas de periodistas durante una conferencia de prensa que ofreció en ocasión de las reuniones anuales del Fondo Monetario Internacional y el Banco Mundial realizadas en Washington.

REUNIONES

Representantes de las principales instituciones financieras regionales e internacionales se reunieron a mediados de septiembre en la sede del BID para intercambiar ideas y opiniones sobre problemas comunes, tal como lo vienen haciendo cada año en ocasión de las reuniones anuales del Banco Mundial y del Fondo Monetario Internacional.

Presidió el cónclave el señor Antonio Ortiz Mena, presidente del BID. Asistieron representantes del Banco Africano de Desarrollo, del Banco Asiático de Desarrollo, de la Comisión de las Comunidades Europeas, del Banco Europeo de Inversiones, del Banco Mundial, del Fondo Internacional para el Desarrollo Agrícola, del Banco Islámico de Desarrollo y del Fondo para el Desarrollo Internacional de la OPEP.

NOMBRAMIENTOS

El presidente del BID anunció el 8 de septiembre pasado el nombramiento del señor **Carlos Montero** como representante del Banco en Colombia.



Montero, de nacionalidad argentina, se incorporó al BID en 1963, desempeñándose inicialmente en la Tesorería del Banco. Posteriormente fue nombrado analista financiero del Departamento de Análisis de Proyectos, siendo incorporado en 1968 a la representación del Banco en Chile, como oficial de finanzas y de operaciones.

Llamado nuevamente a la sede del Banco, fue nombrado jefe de la División de Operaciones a cargo de los asuntos de Uruguay, Paraguay y Bolivia. Subsecuentemente fue designado director de presupuesto del Banco y a partir de 1973 se le encargó la delicada misión de representar al Banco, primero en el Perú, luego en el Uruguay y simultáneamente ante la ALALC, y posteriormente en Chile, cargo que ocupó hasta el momento de su actual designación.

Montero cursó sus estudios en la Facultad de Ciencias Económicas de la Universidad de Buenos Aires, en donde obtuvo los títulos de licenciado en economía y doctor en ciencias económicas. Antes de su ingreso al Banco, se desempeñó en el sector público de su país y en diversas actividades del sector privado.

PUBLICACIONES

Cooperación Empresarial entre Europa y América Latina. Contiene los anales del simposio celebrado en Montreaux, Suiza, en noviembre de 1979.

La reunión, organizada por el *European Management Forum* con el auspicio del BID y del Banco Mundial, contó con la asistencia de 1.200 representantes de la banca, los gobiernos y el sector privado de Europa y América Latina. Se discutieron importantes aspectos de la promoción de vínculos comerciales y financieros entre ambas regiones.

Esta publicación, editada en español e inglés, puede solicitarse a la Asesoría de Relaciones Externas, Banco Interamericano de Desarrollo, 808 17th Street, N.W. Washington D.C. 20577, Estados Unidos.

Nuevos estudios del INTAL

El Instituto para la Integración de América Latina ha publicado recientemente varios estudios sobre temas de la integración económica. Entre éstos se cuentan:

Comparación Internacional de los Precios de los Combustibles Derivados del Petróleo. Este trabajo examina la situación de los precios del petróleo en los mercados de oportunidad (*spot markets*) de América Latina, Europa y los Estados Unidos. Los precios se presentan en monedas nacionales a valores corrientes y constantes como asimismo en dólares corrientes y constantes de los Estados Unidos. Los precios se definen en tres niveles diferentes netos de impuestos: el de salida de refinería, el precio que paga el expendededor y el precio al público.

La Regulación de la Cooperación Empresarial en América Latina. Este análisis trata el tema desde una perspectiva amplia, a diferencia de los enfoques de los trabajos anteriores hechos por el INTAL que generalmente analizaban facetas específicas del fenómeno como por ejem-

INTAL

plo las empresas conjuntas, la transferencia de tecnología, la venta de servicios y otras.

La primera parte del estudio trata sobre la transferencia de capitales entre los países de la región. Incluye un análisis de los regímenes de salida y de radiación de capitales. Se dedican secciones a las preferencias que reciben o podrían

recibir los capitales latinoamericanos y a la constitución de empresas multinacionales latinoamericanas.

La segunda parte se refiere a la regulación de la transferencia de tecnología en la región. La tercera parte considera, por primera vez en forma comparativa, el marco regulatorio en que se desenvuelve la prestación de servicios de consultoría, de ingeniería, construcción y otros, entre empresas de los países de la región.

Intercambio Empresarial de Recursos Productivos entre Países Latinoamericanos. Este trabajo efectúa un análisis de algunos aspectos relacionados con la inversión y la transferencia de tecnología entre países latinoamericanos. El primer capítulo pasa revista a la evidencia empírica existente en cuanto a las inversiones directas de los países de la región. Se presentan estadísticas sobre los flujos de dichas inversiones en los países participantes y su ritmo de crecimiento.

El segundo capítulo se dedica a examinar algunos aspectos de la relación entre el comercio, especialmente el comercio intrarregional, y la existencia de inversiones intrazonales.

La última parte del estudio resume la información existente sobre transferencia intrarregional de tecnología. Se examinan luego algunos factores que inciden sobre la transferencia de tecnología, así como los obstáculos que afrontan las firmas involucradas en este campo.

Estos estudios están disponibles en español y se pueden adquirir directamente escribiendo al INTAL, Casilla de Correo No. 39, Sucursal 1, Buenos Aires, Argentina.

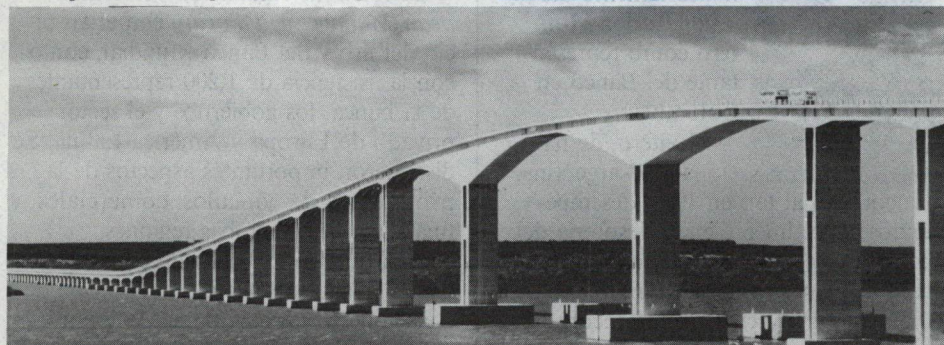

El puente Fray Bentos-Puerto Unzué entre Uruguay y Argentina simboliza el progreso en la integración de América Latina.

EL MERCURIO

Refiriéndose al deterioro del sistema de carreteras como un serio problema, *El Mercurio* de Chile hizo hincapié en que el BID "ha cooperado positivamente" en el ambicioso programa de rehabilitación de caminos.

Correo

La prensa del Perú informó extensivamente sobre una visita reciente del Presidente del BID, Antonio Ortiz Mena, con motivo de la inauguración de las nuevas instalaciones de la representación del Banco en ese país. En ocasión de la ceremonia realizada, *El Correo* destacó la afirmación de Ortiz Mena en el sentido de que el Banco tiene pendiente de desembolsar un monto de 250 millones de dólares para completar la ejecución de varios proyectos en el país.

Importantes periódicos de los Estados Unidos y Europa publicaron detallados análisis sobre el informe de *Progreso Económico y Social en América Latina* para 1979, publicado por el Banco recientemente. He aquí algunos de esos comentarios:

THE CHRISTIAN SCIENCE MONITOR

"El año 1979 fue relativamente positivo para América Latina, por lo menos en lo económico", afirmó el *Christian Science Monitor* en un artículo sobre el informe del BID. A pesar de un vigoroso crecimiento económico, existen cuatro factores que apuntan hacia crecientes problemas para toda la región: inflación, un rápido crecimiento de la población y de las ciudades y el déficit de las balanzas de pagos.

EL PAIS

El País, de Madrid, cita la parte del informe que proyecta el crecimiento del déficit de cuenta corriente para la región en un 23 por ciento para el período 1979-1980. Agrega que las perspectivas económicas "apuntan hacia un declive cuyos efectos y duración son difíciles de prever".