

En resumen

Empresas privadas que recibieron créditos dentro del Programa de Reactivación Industrial del BID están aumentando su producción, ventas y niveles de ocupación. Página 2.

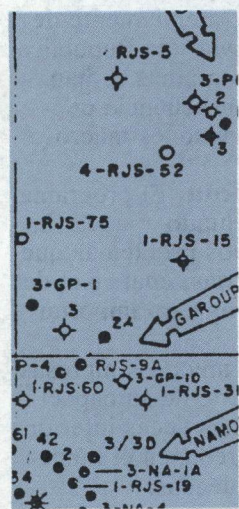

El BID reasignó 36 millones de dólares de préstamos previamente aprobados a Chile para ayudar a reparar daños causados por el terremoto de principios de marzo, en viviendas, escuelas, hospitales, caminos y sistemas de agua y alcantarillado. Página 2.



Hace sólo pocos años, los geólogos tenían pocas esperanzas de encontrar mas petróleo en el Brasil. Sin embargo, recientes descubrimientos no sólo demuestran que había, sino que el país podría autoabastecerse en el futuro cercano.

Mejorar los sistemas de producción y de sanidad animal son los objetivos de un proyecto que se llevará a cabo en Honduras con apoyo del Banco. Más sobre nuevos proyectos en página 6.



Más petróleo en Brasil

Un gigantesco yacimiento de petróleo ha sido descubierto en el zócalo continental frente a las costas del Brasil, con un volumen que duplica las reservas probadas del país.

El valioso hallazgo tuvo lugar en junio, como resultado de un programa de exploración petrolera utilizando métodos sísmicos que se financian con apoyo del Banco. En 1981, el Banco aprobó un préstamo de 35 millones de dólares en el marco de un programa regional para ayudar a los países latinoamericanos a efectuar investigaciones en la plataforma continental.

El yacimiento descubierto está localizado en la cuenca de Campos, a 105 kilómetros de la costa del Estado de Rio de Janeiro. La base sedimentaria cubre 150 kilómetros cuadrados. Como consecuencia de su amplitud, los expertos son optimistas en cuanto a nuevos descubrimientos.

Los estudios financiados por el Banco constituyeron el reconocimiento inicial de la cuenca. Petrobrás llevó a cabo luego los trabajos sísmicos más detallados.

Los datos preliminares indican que los depósitos de Campos podrían contener entre 1.000 y 2.000 millones de barriles de petróleo. Las reservas probadas hasta entonces del Brasil totalizaban sólo un poco más de 2.000 millones de barriles.

Brasil ya ha descubierto otros yacimientos como resultado del seguimiento del programa financiado por el BID. El anterior ocurrió en febrero, a unos seis kilómetros de donde se ubica el descubierto en junio. Estos descubrimientos indicaron reservas de 530 millones de barriles, con un valor de aproximadamente 15.000 millones de dólares.

El descubrimiento de Campos fue hecho a 930 metros de profundidad, de agua y a 2.690 metros de profundidad total. La perforación exploratoria fue la más profunda efectuada en aguas profundas en Brasil.



Un jovencito boliviano se apresta a reunir el ganado lechero en el establecimiento de su familia cerca de Cochabamba. Los animales fueron adquiridos en el marco de un programa de promoción de la producción lechera y frutícola apoyado por el BID.

Reasignan 36 millones de dólares en Chile

El BID canalizó 36 millones de dólares para la rehabilitación y reconstrucción de la infraestructura física dañada durante el terremoto que afectó a Chile a principios de marzo.

Incluyendo la contrapartida del gobierno chileno para cinco proyectos actualmente en ejecución, el total reasignado asciende a 72 millones de dólares.

La acción del Banco incluye la flexibilización de requerimientos para desembolsos, ampliación de objetivos, ajustes de metas físicas y modificación de plazos de ejecución.

El conjunto de medidas permitirán:

- Construir aproximadamente 10.000 lotes con servicios en barrios marginales para beneficiar a alrededor del 15 por ciento de las familias cuyas casas quedaron totalmente destruidas.

- Rehabilitar 540 escuelas y construir 500 aulas de emergencia.
- Reconstruir 45 hospitales, 15 clínicas y 5 postas de salud.
- Rehabilitar sistemas de agua potable y alcantarillado en 40 ciudades intermedias y 29 localidades rurales.
- Reparar daños ocurridos en la Carretera Longitudinal, la principal del país.
- Suministrar créditos en condiciones especiales para ayudar a pequeñas y medianas empresas a reconstruir sus instalaciones.

El Banco aprobó semanas antes, una cooperación técnica de emergencia de 100.000 dólares a Chile para la adquisición de material hospitalario.

Créditos a industrias con alto retorno

Empresas industriales que recibieron apoyo crediticio a través del Programa de Reactivación Industrial del Banco están aumentando su produc-

ción, ventas y ocupación, según un estudio reciente.

En Guatemala, por ejemplo, la investigación mostró que 63 empresas que recibieron créditos, aumentaron sus ventas de 1984 en un 11 por ciento con respecto a 1983. Las mismas compañías estimaron que los salarios pagados a sus trabajadores aumentarán 12 por ciento en 1985 con relación a 1984, y la ocupación un 3,3 por ciento. Adicionalmente se ha producido un aumento de la utilización de la capacidad instalada.

En el caso de Honduras, el estudio registra resultados similares. Las proyecciones muestran que las ventas de 1985 aumentarán 16 por ciento sobre las de 1984, y se producirán aumentos similares en el uso de la capacidad instalada, exportaciones y empleo.

En Jamaica y El Salvador, los estudios efectuados a comienzos del año pasado mostraron resultados similares (Noticias del BID, febrero 1984). En otros países, donde los préstamos son más recientes, los recursos están siendo ampliamente demandados. En Bolivia y la República Dominicana, los programas se han demorado como consecuencia de cambios en las condiciones macroeconómicas.

Atacar el problema. El programa del Banco está orientado a atacar la causa principal de los problemas que afectan a las industrias, cual es el de la carencia de divisas para importar insumos y equipos.

Como resultado, muchas empresas utilizan sólo una parte de su capacidad instalada, muchas veces inferior al 50 por ciento, y reducen el número de personas empleadas.

El programa del BID que se aplicará hasta fines de este año, canaliza los recursos de los préstamos a través del sistema financiero de cada país. Las industrias beneficiarias utilizan los recursos para adquirir materias primas, equipos y repuestos.

Hasta la fecha, el Banco concedió préstamos para reactivación industrial a 15 países, por un total de 1.312 millones de dólares.



Un aula escolar se utiliza como comedor para damnificados del terremoto que afectó a amplias zonas de Chile a principios de marzo. Recursos del Banco se utilizarán para obras de reconstrucción.

Informe a empresas del Viejo Continente

Un grupo de directores ejecutivos y funcionarios del BID efectuaron una visita de 13 días a España, Italia y Yugoslavia, a invitación de los respectivos gobiernos.

Durante la gira mantuvieron reuniones con representantes de empresas, bancos y consultores, en las que informaron sobre oportunidades de promover suministros para proyectos financiados con apoyo del Banco.

Los seminarios incluyeron también exposiciones sobre las operaciones del Banco en las áreas de la energía, infraestructura, agricultura y agroindustria.

Mayor eficiencia en el riego

El BID pondrá énfasis similar en el aumento del rendimiento de los actuales sistemas de riego como en su apoyo a la construcción de nuevos sistemas que demandan costosas inversiones. Así lo señaló el Vicepresidente Ejecutivo del Banco, Michael E. Curtin, en una conferencia sobre agua y alimentación que tuvo lugar en mayo en la Universidad Agrícola y Mecánica de Texas.

La política del Banco responde —dijo el señor Curtin— a la realidad que implica la necesidad de contar con más alimentos en medio de una crisis económica.

“Esto no quiere decir que suspendamos las inversiones en riego y drenaje”, dijo. “Pero sí significa que en época de limitaciones fiscales, debemos pensar primero en maximizar los rendimientos de la infraestructura existente”.

Mientras tanto —agregó— el Banco continuará dando apoyo sustancial al fortalecimiento de las instituciones que actúan en el área de la agricultura y administración de recursos hídricos, sostuvo.

Curtin exhortó a examinar políticas destinadas a apoyar la produc-

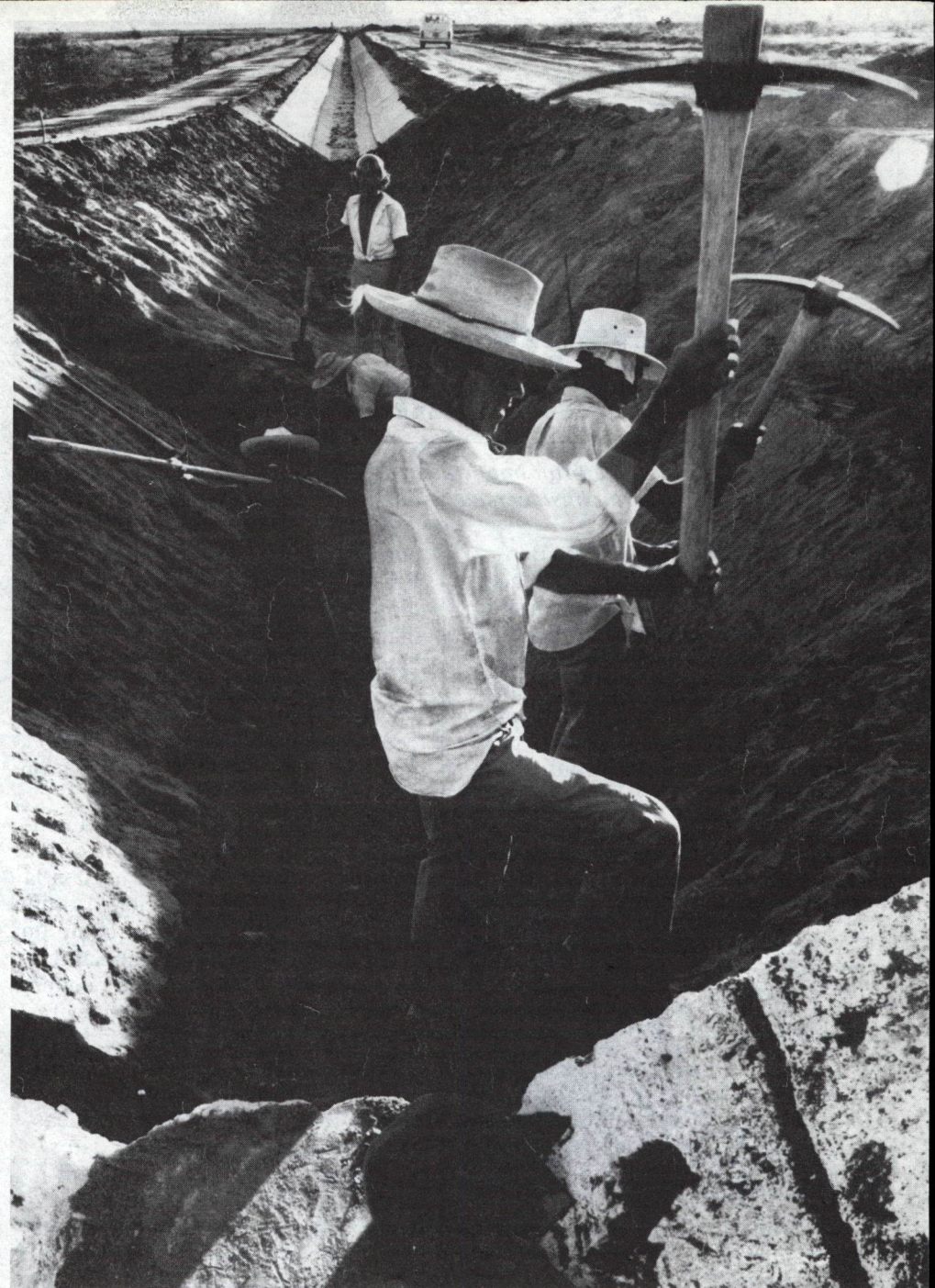

Obreros mexicanos trabajan en las obras de construcción de un canal de riego en Tomatlán. México es un país de avanzada en lo que se refiere a esta clase de obras y a las instituciones que ejecutan sistemas de regadío.

ción agrícola mediante incentivos económicos. Durante los pasados 25 años, dijo, las políticas de los países han favorecido generalmente a la industria por sobre la agricultura. Políticas sectoriales, como la de precios del agua y subsidios, pueden determinar cómo se organizará el riego y qué clase de productos se venderán localmente o se exportarán.

Se refirió luego el señor Curtin a la brecha alimentaria y a las características particulares del problema alimentario de América Latina, en contraste con el que aqueja a los países pobres del Africa.

El problema en América Latina es en parte, consecuencia del desarrollo, dijo Curtin. Los crecientes ingresos y la creciente urbanización aumentaron la demanda por nuevos alimentos para mejorar la dieta. Mientras tanto, los alimentos que contribuían a las dietas tradicionales han perdido importancia. Mientras el sistema agrícola interno —concluyó— responde lentamente a la demanda local, el sector es sensible a cambios en el sistema de precios en la medida que afecta los factores de producción y los precios que recibe el productor en las puertas de su establecimiento.

El mayor yacimiento de petróleo hallan en Brasil

Tradicionalmente gran importador de petróleo, Brasil podría autoabastecerse en sólo pocos años.

El experto petrolero del BID, Bernardo Grossling, se alegró pero no se sorprendió con el descubrimiento de un vasto yacimiento de petróleo en la plataforma continental brasileña. El estaba convencido de que debajo de las aguas profundas del zócalo continental existían las mejores perspectivas de hallar hidrocarburos. Fue

por eso que cinco años atrás, cuando Brasil preparaba su proyecto de estudios sísmicos marinos, Grossling se manifestó partidario de que se incluyera el área de mayor profundidad.

“Al principio ellos parecían reticentes”, recordó Grossling. “Pero luego aceptaron la idea y la llevaron adelante con gran eficiencia”.

Un mes después de firmar el contrato de préstamo con el Banco, la empresa estatal Petrobrás hacía a la mar el barco de exploración. Lo que ocurrió después demuestra cómo una institución como el BID, mediante una inversión relativamente pequeña, puede ayudar a obtener grandes resultados.

El préstamo del Banco ayudó a financiar el trazado de aproximadamente 105.532 kilómetros de líneas sísmicas. La adquisición de datos sísmológicos se lleva a cabo utilizando embarcaciones especialmente equipadas que remolcan instrumentos y graban en cintas magnéticas las reflexiones de las ondas sonoras producidas por explosiones cuidadosamente sincronizadas. La interpretación de los datos conduce a conclusiones sobre las posibilidades de descubrir petróleo y recomendaciones sobre las exploraciones.

La exploración produce información geológica sobre la composición de la cuenca y conduce a determinar la presencia de sedimentos, así como su composición, y otros factores que determinan la presencia de materias orgánicas transformadas en gas o petróleo. Cada nuevo dato o información sugiere indagatorias más específicas para futuras averiguaciones o perforaciones.

Los primeros trabajos exploratorios dieron resultados relativamente magros. “Aún geólogos de renombre

decían que no había mas petróleo en Brasil”, dijo Grossling.

El país inició la exploración de petróleo en 1930 en áreas en tierra firme. Aunque no se trataba de áreas extensas, frecuentemente se hallaban en zonas de difícil acceso, a la vez que registraban formaciones geológicas sedimentarias muy delgadas y cubiertas por capas de lava que dificultaban la perforación.

Vistos los resultados progresivamente menos fructíferos en tierra, Brasil volcó su atención a las áreas de la margen continental, cuya exploración resulta más rápida y menos costosa. Por ejemplo, una investigación sísmica en la cuenca del Amazonas cubre 70 kilómetros por mes, mientras que en el mar, la cobertura es de 3.000 kilómetros, a un costo menor.

Brasil concentró su atención en la

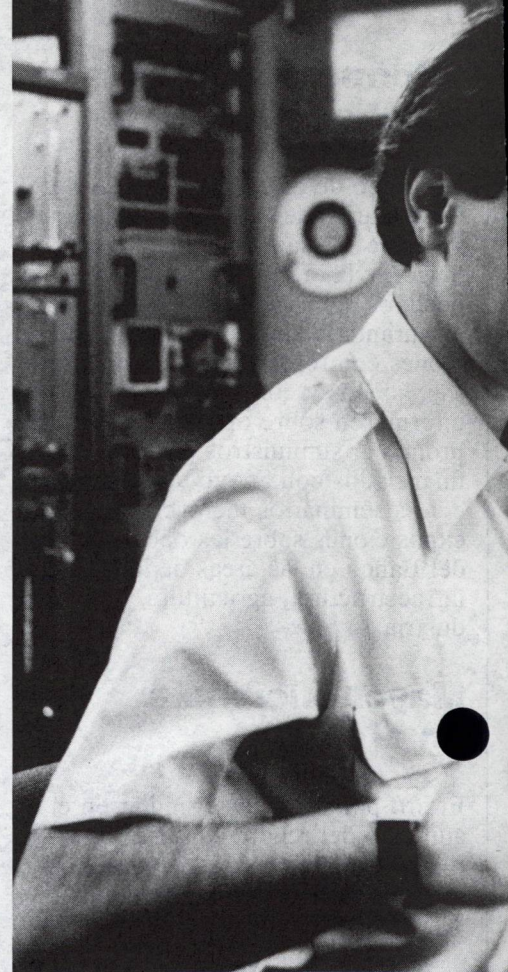

La cuenca de Campos, zona donde se descubrió un importante yacimiento petrolífero, es sólo una de las áreas con material sedimentario en la costa del Brasil, que indica la presencia potencial de hidrocarburos. El corte (abajo) indica cómo las capas de sedimentos potencialmente ricas en petróleo son más espesas en aguas profundas, debajo del zócalo continental.

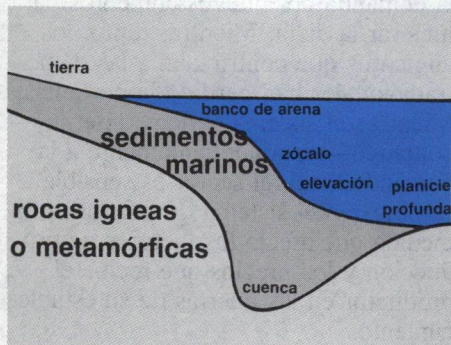

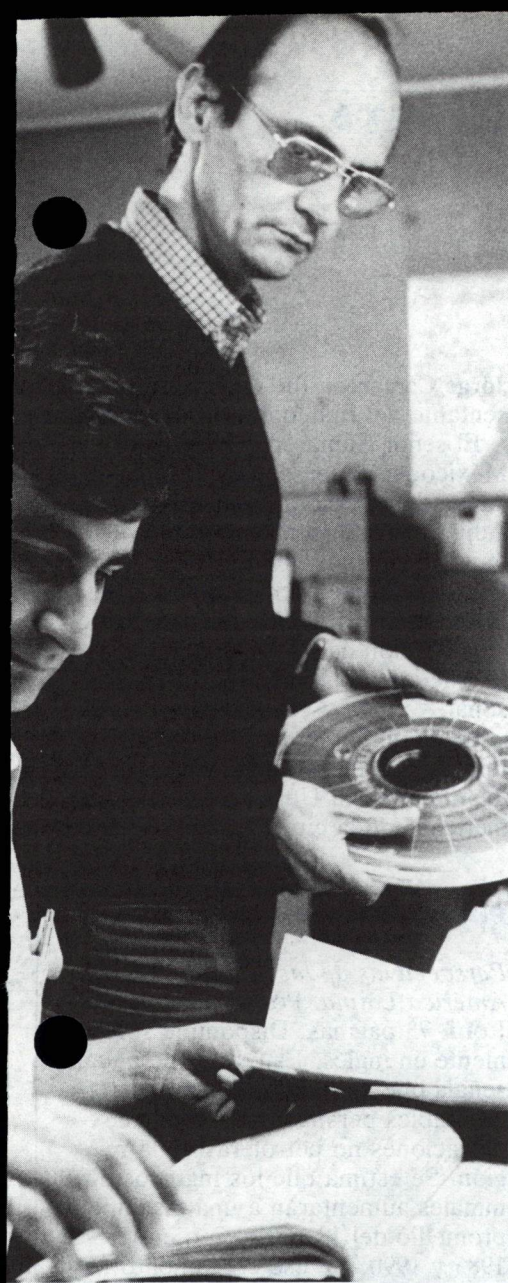

En el Pacífico. Expertos de la firma francesa *Compagnie Générale de Géophysique* examinan los resultados de la prospección sísmica llevada a cabo en el zócalo continental del Perú con apoyo financiero del Banco. Como en el caso de las exploraciones efectuadas en Brasil, los cables tendidos desde el buque especialmente equipado (abajo), recogen las ondas producidas por explosiones subterráneas. Dichas ondas producen indicaciones de los componentes geológicos y de la eventual existencia de petróleo.



margen continental, donde los trabajos de perforación y extracción pueden resultar más sencillos. Luego de la margen, la plataforma declina gradualmente hasta unos 200 metros de profundidad.

El proyecto financiado con apoyo del Banco incluyó estudios en esa zona. Dos tercios del área del proyecto se concentró en profundidades de hasta 200 metros de agua, y el tercio restante en profundidades mayores, donde la pendiente puede llegar a la propia plataforma oceánica. Fue en esas profundidades donde se obtuvieron los resultados. Después de la prospección financiada con apoyo del Banco, Petrobrás llevó a cabo estudios más exhaustivos y las perforaciones exploratorias. Hasta el presente Petrobrás ha hallado reservas estimadas en 2.500 millones de barriles.

Tampoco, al igual que Grossling, se sorprendió Carl Savitt, vicepresidente de la firma Western Geophysical, de Houston, Texas, empresa contratada por Petrobrás para llevar a cabo los estudios sísmicos. Los Estados Unidos —dijo— han sido exhaustivamente explorados y pese a eso, todavía se efectúan descubrimientos. Pero en el Tercer Mundo se han hecho muy pocas investigaciones. El costo de la exploración en dichos países en comparación con sus resultados, es muy pequeño.

Buenas perspectivas. Grossling predijo que el programa financiado con apoyo del BID mostrará también favorables resultados en Bolivia y Perú en pocos años. "Produciremos una revolución en dichos países con muy poco dinero".

Desde el punto de vista geológico, Bolivia y Perú tienen una situación

similar a la de México, explicó. Las formaciones sedimentarias más promisorias sólo pudieron alcanzarse a través de perforaciones profundas en Perú y en un tipo diferente de basalto en Bolivia. Estos países también estaban reticentes a afrontar el riesgo de mayores costos, pero el apoyo del Banco los induce a asumirlo.

Las economías de ambos países se transformarán con los hallazgos que se esperan, agregó. Adquirirán independencia energética y podrán desarrollar sus demás recursos.

Impacto en Brasil. Los presentes descubrimientos ya están ayudando a Brasil. En 1979, el país importaba el 85 por ciento del petróleo que necesitaba, lo que implicaba un gravoso peso para su economía.

Desde entonces, Brasil ha tratado de reducir el consumo y a la vez aumentar su producción, con el objetivo de cubrir la mitad de sus necesidades. En 1984 la producción alcanzó ya al 40 por ciento, en gran medida como resultado del proyecto financiado con apoyo del BID.

Brasil produce ahora más petróleo que tres países miembros de la OPEP y su producción casi iguala a la de Argentina. La creciente producción es parcialmente responsable también de la favorable gestión de la economía brasileña, luego de tres años de recesión y declinación del producto per cápita.

Para fines de la década, Brasil podría ser autosuficiente en petróleo, dijo Grossling. Para el país, esto significa que podrá utilizar divisas que volcaba a pagar importaciones de petróleo, al desarrollo de otros recursos y a mejorar el nivel de vida de su pueblo.

"El Banco encendió un fósforo que inició el incendio", dijo Grossling. El fuego ha crecido y los efectos económicos favorables se han expandido. "Y se puede hacer el cálculo de la tasa de retorno utilizando la pequeña superficie de una caja de fósforos".

Roger Hamilton

PRESTAMOS

Colombia. . .130 millones de dólares del capital inter-regional para un programa de reactivación industrial.

El prestatario y ejecutor de la operación será el Banco de la República de Colombia a través de su Departamento de Crédito de Fomento. Los recursos del programa serán canalizados a través del sistema financiero colombiano para la adquisición de materias primas, partes, productos semielaborados, envases y materiales de empaque nacionales o importados, por parte de firmas industriales.

El programa incluye también el financiamiento de proyectos de inversión para la ampliación y modernización de las plantas industriales mediante inversiones de activo fijo.

El costo total del programa se estima en 162,5 millones de dólares.

Honduras. . .6,9 millones de dólares para un programa de sanidad animal y expansión de la producción ganadera.

El préstamo será utilizado por la Secretaría de Recursos Naturales (SRN) para realizar investigaciones en materia de ganadería y producción de semillas para pastos mejorados, acelerar y ampliar programas de inseminación artificial, capacitar a organizaciones de agricultores y grupos de reforma agraria en el uso de nuevas técnicas de producción, preparar e implementar campañas para controlar y erradicar enfermedades bovinas.

El Banco aprobó asimismo una operación de cooperación técnica no reembolsable de 635.000 dólares, otorgada de los recursos del Fondo para Operaciones Especiales para fortalecimiento institucional y operativo de la SRN.

El costo total del programa se estima en 11,3 millones de dólares.



EMPRESTITOS

Japón. . .30.000 millones de yenes en bonos a 15 años.

Los bonos tendrán un interés de 7,1 por ciento anual y serán vendidos a un precio de 99,90 por ciento de su valor nominal.

Los recursos serán incorporados al capital interregional del BID.



DESIGNACIONES

Rubens Vaz da Costa, de Brasil, fue designado Gerente de Operaciones del Banco. Reemplaza al señor Norman M. Jones quien continuará temporalmente prestando servicios en calidad de Asesor.

El señor da Costa estuvo asociado al Banco de 1961 a 1966 cuando se desempeñó en las áreas de economía, planificación y operaciones, llegando a ocupar la posición de subdirector de lo que entonces era la División de Préstamos, Zona Sur.

De retorno en Brasil ocupó entre otros cargos, los de Superintendente de la Superintendência do Desenvolvimento do Nordeste (SUDENE), Presidente del Banco do Nordeste do Brasil, Presidente del Banco Nacional da Habitação, Vicepresidente de la Editora Abril de São Paulo, Secretario de Economía y Planificación del gobierno del Estado de São Paulo, y Presidente de la Companhia Hidroelétrica de São Francisco.

Es economista graduado de la Universidade Federal da Bahia y cursó estudios de postgrado en la Universidad George Washington, en Washington, D.C.

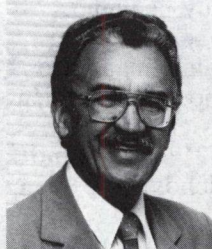

da Costa



Camarena

Jorge Camarena fue designado representante del Banco en Uruguay.

El señor Camarena, ciudadano de México, se desempeñaba hasta su nueva designación, como Contralor Adjunto. Anteriormente trabajó en importantes cargos en el área de administración de recursos humanos, incluyendo los de Subgerente de Administración de Recursos Humanos y jefe de la entonces División de Personal.

El señor Camarena recibió su título de Licenciado en Relaciones Industriales en la Universidad Iberoamericana de la ciudad de México.

PUBLICACIONES

Perspectivas de las exportaciones de América Latina. Por Montague Lord. 73 páginas. Disponible solamente en inglés. Este informe anual señala que en el largo plazo existen favorables perspectivas para las exportaciones no petroleras de la región. Se estima que los ingresos nominales aumentarán a una tasa anual promedio del 13 por ciento entre 1985 y 1990. De ese crecimiento, más del 50 por ciento, resultará del aumento del volumen.

El pronóstico es similar para las exportaciones de los países industrializados en ese mismo período, no obstante que la tasa de crecimiento de las exportaciones de las naciones industrializadas generalmente ha sido mayor que la de los países de América Latina. Esto refleja la mayor oscilación que tiene lugar en el comercio de materias primas con relación al comercio de bienes manufacturados, en respuesta a los cambios en el nivel de actividades económicas en los países industrializados y en los precios de los mercados.

En el futuro inmediato, las perspectivas no son tan alentadoras, según el informe. El crecimiento de la demanda ha sido opacado por la baja de los precios. Excepto el café, los precios de otros rubros, —azúcar y cobre por ejemplo— han alcanzado bajas sin precedentes. Como resul-

INTEGRACION

tado, el crecimiento del valor de las exportaciones, se estima que se desacelerará, para bajar de 6,6 por ciento en 1984 a sólo 4,4 por ciento en 1985. A partir de este punto, a medida que las existencias de muchas materias primas tengan niveles normales, los precios deberían recuperarse.

El informe contiene información sobre proyecciones de volúmenes y precios de cada una de las principales materias primas de exportación de la región, excepto los hidrocarburos, hasta 1990.

Reunión empresarial argentino-chilena

Positivos resultados se registraron en el encuentro de empresarios de Argentina y Chile celebrado en la ciudad argentina de Mendoza, los días 8 y 9 de mayo.

La reunión fue organizada por el Instituto para la Integración de América Latina (INTAL) del BID. Asistieron más de 500 empresarios de ambos países, quienes consideraron y establecieron bases para incrementar el comercio mutuo. Básicamente se trabajó en los sectores de productos de minería, cerámica, plástico y caucho, transporte, metal-mecánico, maderas y derivados, alimentos y fitosanitarios, y textil.

Según registró la prensa, los sectores en que se obtuvieron resultados más promisorios fueron los de fibras textiles y metalmecánico particularmente, en el área de piezas de automóviles. También se concretaron fórmulas de entendimiento en materia de transporte, ya que puertos chilenos podrían ser utilizados por exportadores argentinos de las zonas fronterizas con aquel país.

El comercio de ambos países se vio debilitado en los últimos años como consecuencia de diferendos fronterizos. La suscripción del reciente Tratado de Paz y Amistad, se señaló en la reunión, constituye el marco propicio para revitalizar el comercio en base a mutuos beneficios.

25 AÑOS DEL BANCO



Saludo al BID. El decano de la Universidad Autónoma de Honduras, Oswaldo Ramos Soto, dirige el aplauso durante la ceremonia de descubrimiento de la placa conmemorativa de la ayuda del BID en el financiamiento de la construcción de la Universidad. Las celebraciones en honor del 25 Aniversario del BID contaron con la asistencia de directivos de la Universidad, el gobierno de Honduras y del BID, entre los cuales se encontraban el Director Ejecutivo del Banco por Centroamérica y Haití, Jorge Alexey De Synegub, y el Representante en Honduras, Carlos Schroeder.

ANIVERSARIO

El vigesimoquinto aniversario de actividades del Banco está siendo celebrado en los países miembros, con diferentes actividades. Algunos ejemplos:

► En el Auditorio del Banco Central de la República Dominicana, se inauguró un ciclo de reuniones sectoriales conmemorativas del XXV aniversario del Banco. La primera de dichas reuniones, tuvo relación con las actividades del Banco en el sector agrícola. Entre los expositores del seminario se encontraron el gobernador del Banco Central, Hugo Guilliani Cury, el Secretario de Estado de Agricultura, Federico Cruz

Domínguez y otras autoridades del sector.

► Miembros de la cooperativa de ahorro y préstamo del Colegio de Graduados de Ciencias Económicas participaron en una conferencia del Representante del Banco en Paraguay, Ricardo Espinosa, la que versó sobre las operaciones en las Institución en sus 25 años.

► El Padre Alejandro López, de la Asociación San José Obrero de Choluteca, Honduras, se dirigió al Representante del Banco en Honduras para adherirse a la celebración. En su misiva, el religioso señala los deseos de que el Banco siga ayudando a las economías Centroamericanas en proyectos de impacto social en beneficio de los más pobres.



La presencia o no de vegetación protectora tiene un importante papel en la formación de lodos en los embalses, lo que luego redundará en perjuicios para la generación hidroeléctrica.

Recesión restringe atención al ambiente

Los esfuerzos de América Latina para atender los problemas ambientales han resultado afectados por la recesión económica, dijo el Vicepresidente Ejecutivo del BID, Michael E. Curtin, a los representantes del Comité del Instituto Internacional para el Desarrollo Ambiental (CIDIE), reunidos en junio en la sede de la Organización de Estados Americanos en Washington, D.C..

La recesión ha forzado a los países de América Latina a reducir el monto de los recursos destinados a la protección ambiental.

Curtin describió los objetivos del BID en la materia: el Banco cree — señaló — que el desarrollo sostenido requiere la protección ambiental y la conservación de los recursos naturales.

Destacó que los objetivos de política del Banco son evitar daños al ambiente producidos por proyectos que contribuye a financiar; otorgar financiamientos y cooperación técnica a proyectos destinados a preservar el medio ambiente; contribuir a identificar problemas ambientales y formular soluciones, y ayudar a fortalecer la capacidad de las instituciones nacionales que administran el medio ambiente.

Según Curtin, los principales problemas de América Latina en esta área son el deterioro de la calidad del aire, el aumento de la salinización en proyectos de riego, los efectos adversos de los pesticidas, la recolección y tratamiento de desechos sólidos y la obstrucción por el lodo de obras de riego o hidroeléctricas.

EL BID EN LA NOTICIA

Clarín

Clarín de Buenos Aires informó sobre la firma del contrato de préstamo del BID a la Argentina por 160 millones de dólares, que se destinarán a “financiar insumos importados para empresas argentinas que exporten”.

NATIONAL GEOGRAPHIC

La revista estadounidense *National Geographic* en un artículo dedicado a la vida en la zona fronteriza de México y Estados Unidos, dedica atención a problemas de índole sanitaria creados entre las ciudades de Tijuana, en México, y San Diego, e los Estados Unidos. Finalmente los problemas serán resueltos con un préstamo del Banco Interamericano de Desarrollo que permitirá construir un nuevo sistema de alcantarillado en Tijuana, dice el artículo.

HOY

El diario *Hoy* de La Paz, Bolivia, refiriéndose a nuevas operaciones del Banco, señala: “El hecho que el BID otorgue, luego del correspondiente análisis, dinero para proyectos de inversión reproductiva, muestra uno de los caminos que se debe seguir en el problema de la deuda externa, no solamente boliviana, sino de todos los países inmersos en el proceso”.

LA NACION

“Jóvenes rurales generaron 210 millones de colones en producción” tituló *La Nación* de San José, Costa Rica, un artículo donde se refiere a las actividades de los Clubes 4-S. El total de socios favorecidos fue de 2.650, quienes por cada colón que les prestó generaron 4,11. La Fundación de Clubes 4-S llevó a cabo programas de crédito con dos préstamos de 500.000 dólares cada uno, otorgados por el BID.

Noticias del BID Volumen 12 Número 7
Publicación mensual del Banco Interamericano de Desarrollo. Roger Hamilton, Editor. Se distribuye gratuitamente. Todo el material puede reproducirse mencionando la fuente. Dirección: 808 17th Street, N.W., Washington, D.C. 20577, Estados Unidos de América.