

En resumen

Se debe evitar que como consecuencia de la crisis de la deuda, América Latina quede rezagada en la presente revolución tecnológica. Ese y otros temas fueron abordados por el presidente del Banco en visita realizada a Lima. Página 3.



Una
emisión
de tres es-
tampillas de Repú-
blica Dominicana
memorativas del

25o. aniversario del BID fue presentada en una ceremonia cumplida en agosto en el Banco Agrícola.

Las estampillas se ilustran con los proyectos del Puerto de Haina y de la central hidroeléctrica Tavera-Bao-López Angostura, financiados con apoyo del Banco, y un cuadro de la distribución de préstamos del BID por sectores.

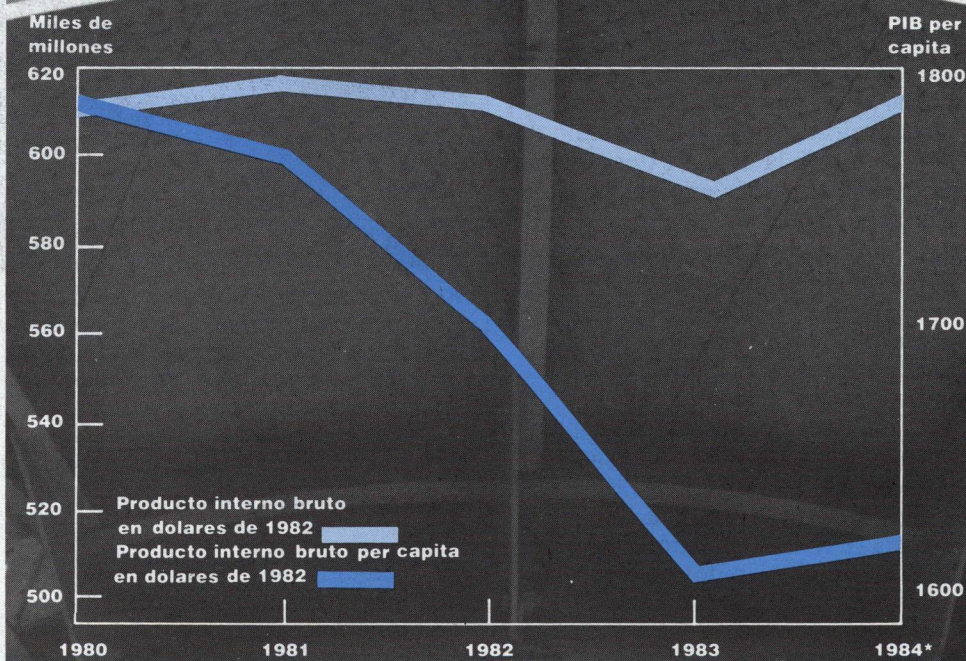

*Estimados Fuente: BID

Se revirtió tendencia económica regional

La evolución favorable de la economía mundial contribuyó en 1984 a revertir la tendencia negativa experimentada por la economía latinoamericana en los tres años anteriores, según el informe anual sobre el progreso económico y social en la región publicado por el BID en septiembre.

El aumento del 3,1 por ciento registrado en el producto interno bruto (PIB) de la región en 1984, permitió un crecimiento del 0,6 por ciento en el PIB por persona, después de que este último experimentó bajas acumuladas del orden del 10 por ciento

entre los años de 1982 y 1983.

El Banco dijo que el crecimiento alcanzado en 1984 se debe en parte a una mayor demanda de importaciones en los Estados Unidos y el Japón, combinados con sostenidos ajustes en los tipos de cambio en los países latinoamericanos que transformaron a las exportaciones de la región en el componente más dinámico del PIB. Mientras tanto, la continuación de los programas de ajuste iniciados en años anteriores mantuvo restringida la demanda interna.

El estudio advirtió, sin embargo, que "los efectos positivos derivados del aumento de la demanda externa fueron parcialmente neutralizados

(pasa a página 2)



Una exhibición de documentos y fotos de importantes etapas de la vida del Banco y sus raíces en la historia de las relaciones hemisféricas, tiene lugar en la sede del Banco en Washington, D.C., con motivo del 25o. aniversario de la institución. Página 4.

Continuo deterioro del nivel de vida

(viene de página 1)

por el deterioro en los precios de algunos de los principales productos primarios de la región, por las cuantiosas erogaciones destinadas al servicio de la deuda externa y por las medidas proteccionistas de algunos países industrializados”.

El documento, titulado “Progreso Económico y Social en América Latina”, incluye un panorama económico de la región y de cada país en particular. El informe de este año contiene además un detallado estudio de los efectos de la deuda externa sobre los siete países más grandes de la región (página 8).

El informe establece también que la región enfrenta varios problemas, entre ellos el continuado deterioro de los niveles de vida para su población y una severa carencia de capital de inversión (ver página 8).

Ejemplares del informe en español, portugués, inglés y francés pueden solicitarse a la Asesoría de Relaciones Externas, BID, 808 17th Street, N.W., Washington, D.C. 20577, Estados Unidos.

Aumentan reservas petroleras de Brasil

Los recientes hallazgos de petróleo en la plataforma continental aumentaron las reservas del Brasil en un 40 por ciento, según anunció la empresa estatal Petrobrás.

El descubrimiento fue efectuado en junio en la cuenca de Campos, cerca de Rio de Janeiro, zona que fue objeto en una fase inicial de estudios sísmicos de prospección petrolera (Ver Noticias del BID de Julio 1985).

El presidente de Petrobras, Helio Beltrão, dijo que el yacimiento tiene reservas de aproximadamente 1.000 millones de barriles. Las reservas del Brasil eran hasta ese descubrimiento de 2.030 millones de barriles.



El Secretario del Tesoro de los Estados Unidos, James A. Baker, firma el convenio que establece la Corporación Interamericana de Inversiones. A la derecha, el presidente del BID, Antonio Ortiz Mena, y de pie, el asesor jurídico adjunto, Freeborn G. Jewett, Jr.

Estados Unidos firmó el convenio para la CII

El Secretario del Tesoro de los Estados Unidos, James A. Baker, firmó en representación de su país, el Convenio Constitutivo de la Corporación Interamericana de Inversiones (CII), una entidad filial del Banco Interamericano de Desarrollo.

En la ceremonia, que tuvo lugar el 12 de septiembre en el Departamento del Tesoro, en Washington, D.C., Baker también depositó el instrumento de aceptación respectivo. Estuvieron presentes el Presidente del Banco, Antonio Ortiz Mena, miembros del congreso norteamericano y del Directorio Ejecutivo del Banco, y altos funcionarios norteamericanos y del Banco.

La Corporación, promoverá el establecimiento, expansión y modernización de empresas privadas pequeñas y medianas. Aquellas empresas con participación accionaria parcial de los gobiernos u otras entidades públicas, cuyas actividades

fortalecen al sector privado de la economía, también serán elegibles de obtener financiamiento de la Corporación.

Se estima que el Convenio entrará en vigencia a comienzos de 1986.

Al firmar los documentos respectivos, Baker declaró que las empresas en las cuales invierta la Corporación suministrarán empleos, generarán y ahorrarán divisas e incorporarán nuevas tecnologías y capacidad empresarial para promover el crecimiento.

Asimismo producirán bienes que permitirán también aumentar la eficiencia operativa de otras empresas, pero principalmente, agregó, ayudarán a estimular el espíritu de iniciativa que es imprescindible para un sector privado eficiente.

El presidente del BID, por su parte, también resaltó el papel del sector privado en el desarrollo regional. Ortiz Mena destacó el apoyo de Estados Unidos a la nueva Corporación y trazó un paralelo con el respaldo dado 25 años atrás por dicho país al BID.

Advertencia sobre brecha tecnológica

Sería grave que debido a la crisis actual de la región, se cerraran las fronteras a las nuevas tecnologías, dijo el Presidente del BID, Antonio Ortiz Mena, en un discurso pronunciado en Lima, en septiembre.

“El costo de quedarnos atrás es muy grande, pues en la carrera tecnológica que se avecina será difícil recuperar el terreno perdido” y agregó: “Si no nos preparamos y anticipamos a estos cambios — agregó— es posible que estrategias diseñadas para las realidades tecnológicas de los años cincuenta y sesenta, lleven a un deterioro de la posición relativa de nuestros países”.

En otro pasaje de su exposición, Ortiz Mena señaló que la realidad económica internacional presenta hoy un cuadro en el que a la vez que se intensifica la interdependencia a escala global, crece la asimetría en el desarrollo de los países ricos y pobres.

“La falta de equilibrio en las relaciones internacionales puede ser a la larga una peligrosa fuente de inestabilidad”, dijo.

“Basta señalar que para América Latina en su conjunto, el ingreso por habitante de 1984 fue menor que el de 1977”.

Los pueblos de América Latina, agregó, “reclaman y con razón, que todo este esfuerzo, no sea en vano y necesitan tener la certeza de que el ajuste actual —que se traduce en una acentuación de problemas sociales que pasan a menudo el límite de lo tolerable— se justifica por la necesidad de restablecer bases sólidas para el proceso de desarrollo.”

Ortiz Mena habló durante la sesión inaugural de un seminario sobre el Grupo Andino y los nuevos enfoques para el desarrollo y la integración regional, organizado conjuntamente por la Junta del Acuerdo de Cartagena, la Comisión Económica para América Latina y el BID.



Abriendo caminos en los Andes

Mediante la utilización de dinamita se abrirá paso en las rocas andinas para un nuevo trazado de la ruta Olmos-Corral Quemado, en el norte del Perú. El proyecto convertirá el actual camino en una ruta transitable todo el año y facilitará el desarrollo de una rica zona agrícola. El Banco participa en el financiamiento de las obras con un préstamo de 81,5 millones de dólares.

El BID: un anhelo interamericano

El Banco Interamericano de Desarrollo celebra este año su vigesimoquinto aniversario.

Pero las raíces del BID y de otras instituciones multinacionales de este hemisferio se remontan al siglo pasado. El concepto interamericano se desarrolló poco después de que las nuevas naciones se independizaran y procuraran impulsar el desarrollo económico.

De la semilla de la revolución se desarrollaron las raíces de la cooperación, que con el correr del tiempo darían origen a la Organización de los Estados Americanos, el BID y otras instituciones regionales.

1844 El estadista argentino Juan Bautista Alberdi

presenta una tesis en la Universidad de Chile, en la que se recomienda la creación de un "banco continental".

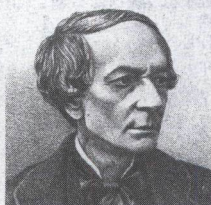

"Rejidos todos nuestros Estados por un mismo derecho comercial . . . se echarían cimientos a la creación de un banco . . . continental. . . ."

1945 En la Conferencia Interamericana celebrada en la ciudad de México (abajo), los delegados de los países americanos aprueban la "Carta Económica de las Américas". Este documento se convierte en un plan de desarrollo para América Latina, declarándose por primera vez que el desarrollo es

responsabilidad común de todos los países americanos. "La aspiración económica fundamental de los pueblos de las Américas . . . estriba en poder ejercitar efectivamente su derecho natural para vivir decorosamente, trabajar y realizar el intercambio provechoso de productos, en paz y con seguridad . . .".



1889-90

En la Primera Conferencia Internacional Americana celebrada en Washington, D.C., los delegados de los estados americanos recomiendan la creación de un banco

regional en las Américas. "La Conferencia recomienda a los Gobiernos en ella representados . . . el establecimiento de un Banco Internacional Americano. . . ."

En la ocasión se creó la Oficina

Comercial de las Repúblicas Americanas, que luego se transformaría en la Unión Panamericana y posteriormente en la Organización de los Estados Americanos, el primer organismo regional del mundo.

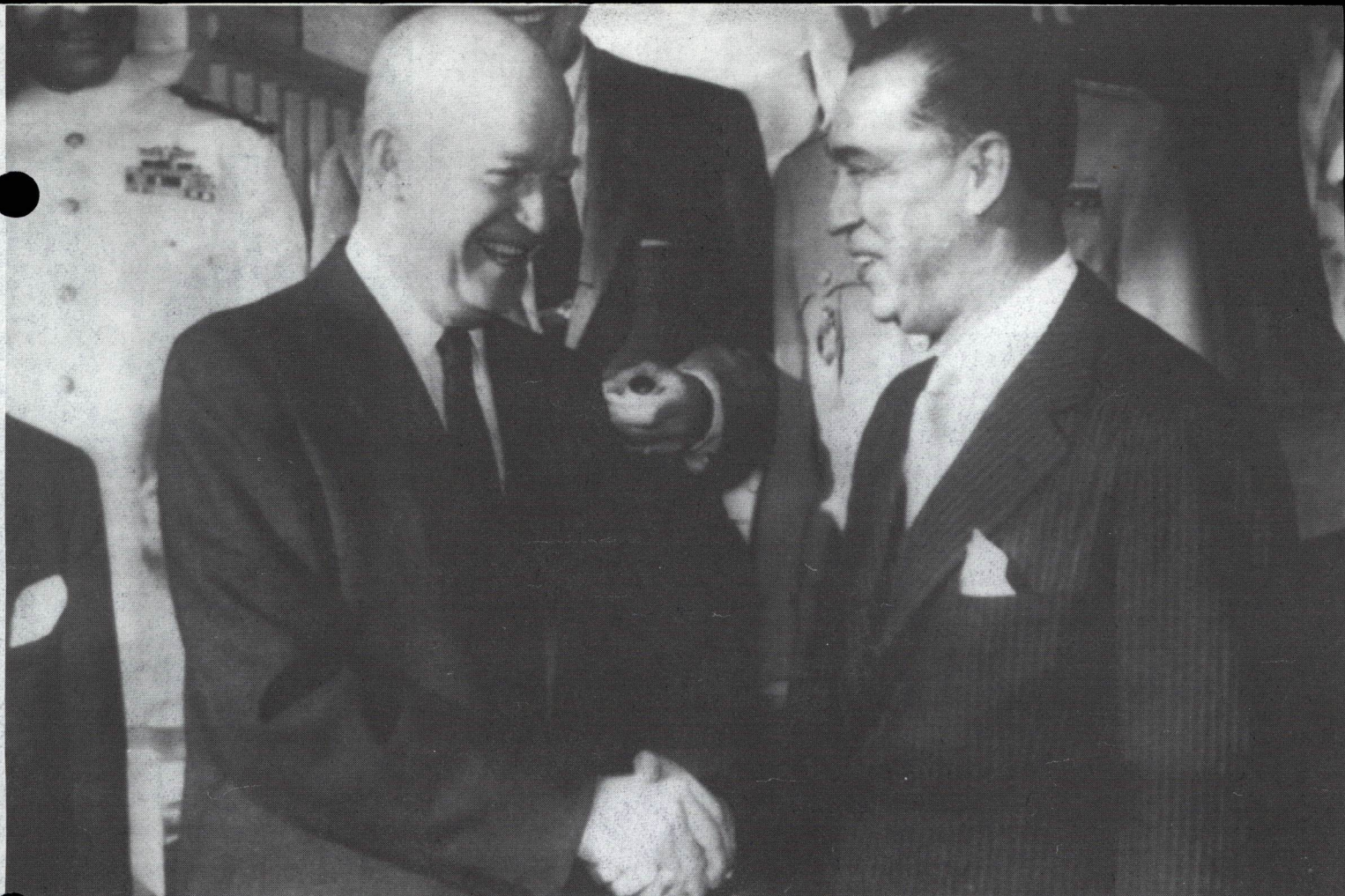

1958 El presidente brasileño Juscelino Kubitschek y el presidente estadounidense Dwight D. Eisenhower (arriba), intercambian cartas en las que expresan su acuerdo sobre la necesidad de revitalizar el sistema interamericano, ampliando la cooperación regional para incluir el desarrollo social y económico. Esta cartas marcan un momento decisivo en las relaciones entre los Estados Unidos y América Latina. El mismo año C. Douglas Dillon, Subsecretario de Estado para Asuntos Económicos, anuncia ante la Organización de los Estados Americanos que Estados Unidos está dispuesto a considerar la creación de un banco regional de desarrollo.

Milton Eisenhower, asesor de su hermano el Presidente de los EE.UU., Dwight D. Eisenhower, exporta a los Estados Unidos a colaborar con América Latina en la creación de un "Banco Interamericano".



Los Estados Unidos brindan un decidido apoyo al banco regional de desarrollo.



Fundación del BID

1959 Una Comisión Especializada creada por la Organización de los Estados Americanos se reúne en Washington, D.C., para redactar el "Convenio Constitutivo del Banco Interamericano de Desarrollo".

"El Banco tendrá por objeto contribuir a acelerar el proceso de desarrollo económico y social, individual y colectivo, de los países miembros regionales en vías de desarrollo."

El convenio es suscrito por 19 países latinoamericanos y los Estados Unidos y entra en vigencia el 30 de diciembre.



1960 Se reúne en El Salvador, la primera

Asamblea de Gobernadores para organizar el Banco. Los gobernadores eligen al economista chileno Felipe Herrera, como primer presidente del BID.

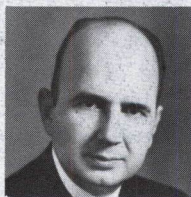

El Banco inicia oficialmente sus operaciones en Washington, D.C., el 1o. de octubre y adopta como emblema un mapa de las Américas dentro de un escudo con 21 rayos de un sol naciente desde el sur, que representan a los 21 miembros que integraban en ese momento la Organización de los Estados Americanos.



1961 El Directorio Ejecutivo del BID aprueba el primer préstamo por 3,9 millones de dólares para mejorar el sistema de agua potable de Arequipa, Perú. En su primer año de operaciones, el BID

otorga 73 préstamos por un total de cerca de 300 millones de dólares.

El personal del Banco se instala en su primera sede permanente en el 808 de la calle 17, N.W. en Washington, D.C.

El presidente de los Estados Unidos, John F. Kennedy, y el presidente del BID, Felipe Herrera (abajo), suscriben en la Casa Blanca, un convenio por medio del cual el gobierno de los Estados Unidos encarga al BID la administración de 525 millones de dólares, estableciendo el Fondo Fiduciario de Progreso Social.



1962 El BID coloca en Italia su primera emisión de bonos, por 15.000 millones de liras, para recaudar recursos adicionales para el desarrollo de América Latina. Con el tiempo, las emisiones de bonos financiarán las dos terceras partes del programa de préstamos del BID.

1964 El BID crea el Intituto para la Integración de América Latina (INTAL) en Buenos Aires para promover la integración económica de la región.



1971 El Secretario de Hacienda y Crédito Público de México, Antonio Ortiz Mena, arquitecto del notable florecimiento económico de México durante la década de 1960, y uno de los fundadores del BID, asume la presidencia del Banco.



1972 Canadá se incorpora al BID.



1975 Venezuela confía al BID la administración del Fondo de Fideicomiso de Venezuela, de 500 millones de dólares.

1976 Uno de los objetivos del presidente Ortiz Mena, la ampliación de la base financiera del Banco, se materializa con el ingreso de nueve países industrializados de fuera del hemisferio occidental (arriba: Japón firma). En el curso de los cuatro años siguientes, siete países extrarregionales más se incorporan al Banco.

1980 Los países miembros del Banco disponen que alrededor del 50 por ciento de los préstamos del BID se orienten al beneficio de sectores de más bajos ingresos de América Latina, principalmente a través de proyectos que generen oportunidades de empleo.

1984 34 de los países miembros del BID redactan el texto de un convenio que crea la Corporación Interamericana de Inversiones como institución afiliada al Banco para contribuir a financiar pequeñas y medianas empresas en América Latina. Este convenio se halla actualmente en proceso de ratificación.



El BID en la actualidad

El monto de préstamos anuales del BID supera los 3.500 millones de dólares y el monto acumulado de préstamos se acerca a los 30.000 millones de dólares. Estos préstamos financian más de 1.500 proyectos de desarrollo que representan una inversión total de más de 100.000 millones de dólares, y cerca de 2.500 proyectos de cooperación técnica no reembolsable destinados a ayudar a América Latina a preparar y ejecutar proyectos de desarrollo económicamente factibles.

Deuda externa ensombrece la economía regional

Los progresos alcanzados en la producción agrícola, industrial y petrolera de América Latina, no fueron suficientes para mejorar los niveles de vida y aumentar la inversión dados los ajustes requeridos para atender el servicio de la deuda externa.

No obstante haberse revertido la tendencia negativa del producto bruto y del producto per cápita, el pago de la deuda externa continuó dominando el panorama económico latinoamericano. De la forma como los países enfrenten este problema dependerá el futuro de las economías de la región, según el informe Progreso Económico y Social en América Latina de 1985.

Como aspecto positivo en relación a la deuda externa, el informe señaló que la situación registró cierto alivio en 1984, debido a una actitud más flexible de parte de los gobiernos e intermediarios financieros acreedores, lo que se reflejó en los acuerdos de refinanciamiento llevados a cabo durante 1983 y coadyuvó a mejorar el perfil de la deuda y a reducir el costo de su servicio futuro.

A pesar del progreso señalado, la salida neta de divisas fue del orden de los 29.000 millones de dólares en 1984, el 90 por ciento de los cuales tuvo su origen en movimientos de capital del endeudamiento a largo plazo. Estimaciones preliminares indican que el saldo de la deuda a mediano y largo plazo de los países latinoamericanos se incrementó un 5,6 por ciento en 1984.

“Aunque se prevé una mejora en los coeficientes del servicio de la deuda para los próximos años —dijo el informe—, el pago de la deuda constituirá una severa restricción para el crecimiento de la inversión en los países latinoamericanos durante lo que resta de la década”.

Aumenta la pobreza. Si bien durante 1984 América Latina presentó una moderada recuperación del producto, “en las áreas de empleo, sa-

larios, ingresos e inversiones sociales básicas hay evidencias de un mayor deterioro”.

Los índices de la desocupación abierta son los más altos desde 1970. En países como Venezuela, Uruguay, Bolivia y Chile se observan niveles de desempleo entre dos y cuatro veces superiores a los de 1970. Considerando solamente áreas urbanas, el informe estima que 38 millones de trabajadores estaban desempleados o subempleados.

El informe sostiene que además del aumento del desempleo, la severa caída de los salarios reales ha erosionado críticamente el ingreso de los asalariados. Como consecuencia, sostiene, “hay evidencias del incremento en los niveles absolutos y relativos de pobreza y de extrema pobreza”.

Por otra parte, se hace notar que como consecuencia de la contracción de los salarios del empleado profesional, se registran claras señales de una aceleración en el éxodo de profesionales calificados en países como Brasil, Chile, Costa Rica y México. El informe agrega:

“Esto significa que América Latina está haciendo una transferencia neta de recursos reales, no solamente de capital sino humanos. La transferencia del recurso humano preparado significa no solamente una pérdida de la inversión económica y social realizada por el país a través de sus sistemas de educación y capacitación de alto nivel, sino que agrega, además de las restricciones de inversión, una dimensión preocupante a las posibilidades del avance tecnológico de los países”.

Mejora la agricultura. Según el

Relación de exportación con el crecimiento

Con la única excepción de dos países, el valor nominal de las exportaciones y el crecimiento real del producto interno bruto se movieron en la misma dirección. En la mayoría de los casos, el cambio fue positivo. Sin embargo los efectos favorables fueron parcialmente neutralizados por el deterioro de los precios en algunos de los principales productos primarios, las cuantiosas erogaciones destinadas al pago del servicio de la deuda y medidas proteccionistas de algunos países.

	PIB Cambio real (%) 1984/1983	Exportaciones Cambio nominal (%) 1984/1983
Argentina	2,0	11,1
Bahamas	3,0	3,3
Barbados	2,2	12,8
Bolivia	-3,0	-6,5
Brasil	4,5	23,3
Colombia	3,0	14,3
Costa Rica	6,6	10,7
Chile	5,9	-5,0
Ecuador	3,0	5,3
El Salvador	1,5	3,5
Guatemala	0,1	5,7
Guyana	3,8	3,9
Haití	1,8	17,1
Honduras	2,8	10,3
Jamaica	0,5	7,7
México	3,5	9,7
Nicaragua	-1,4	-2,1
Panamá	-1,2	-2,9
Paraguay	2,9	16,6
Perú	3,5	2,6
República Dominicana	0,6	10,1
Suriname	-3,0	-5,4
Trinidad y Tobago	-6,6	-7,6
Uruguay	-1,8	-5,5
Venezuela	-1,7	7,7

informe, la recuperación económica de los países industriales, particularmente Estados Unidos, así como el establecimiento de políticas orientadas a favorecer las exportaciones y restringir importaciones, estimularon el sector agrícola de la región.

El valor bruto de la producción agropecuaria a precios constantes se incrementó el 5,4 por ciento para la región en su conjunto, en contraste con descensos del 0,2 por ciento en 1983 y del 1,8 por ciento en 1982. La producción agropecuaria fue en 1984 casi el 20 por ciento más elevada que el promedio correspondiente a 1976-1978, y ligeramente más alta que el crecimiento de la población en ese período.

América Latina es una importante exportadora neta de alimentos, tanto

de origen agrícola como ganadero. En promedio, en el período de tres años de 1981-83, las exportaciones latinoamericanas de alimentos fueron más del doble del valor de las importaciones. Durante ese período, la mayoría de los países —catorce— fueron exportadores netos de alimentos. Los dos mayores, Argentina y Brasil, tuvieron superávit promedio anual de 4.300 y 3.600 millones de dólares, respectivamente.

Crecimiento industrial. En 1984 hubo señales evidentes de recuperación en el sector manufacturero, al expandirse éste en casi el 5 por ciento después de haber sufrido descensos en los tres años anteriores.

En los siete países industriales más importantes de la región, que representan más del 90 por ciento de la producción regional, los indicadores reflejaron una clara mejoría con res-

pecto a 1983. En cinco de esos países —Argentina, Brasil, Chile, Colombia y México— la producción manufacturera se incrementó a una tasa superior a la del PIB.

El informe destacó que el pronunciado aumento de la industria manufacturera en Brasil, del 30 por ciento, y de México, 15 por ciento, estuvo claramente impulsado por las exportaciones, particularmente hacia Estados Unidos.

Mayor producción petrolera.

La producción regional de petróleo crudo se expandió moderadamente en 1984. México y Venezuela, los mayores productores, mostraron aumentos más bien pequeños en su producción, del 1,2 y el 2,9 por ciento, respectivamente. En cambio los aumentos fueron sustancialmente más elevados en Colombia, Ecuador, Perú y Trinidad y Tobago, ubicán-

dose entre el 6 y el 17 por ciento. Argentina redujo su producción en un 2,5 por ciento.

En Brasil, el mayor importador neto de América Latina, la producción aumentó en un 33 por ciento debido a que se intensificaron las actividades de perforación submarina en la cuenca de Campos, cuyo desarrollo está acercando al país con rapidez al autoabastecimiento.

La sostenida debilidad del mercado petrolero internacional, donde los precios se cotizan en dólares de los Estados Unidos, ha tendido a beneficiar a los países importadores de petróleo en América Latina al reducir marcadamente la "carga petrolera" sobre sus balanzas de pagos. En contraste, los precios más bajos del petróleo han mermado considerablemente los ingresos en divisas de los mayores exportadores, como México y Venezuela.

Preocupa escasez de capital de inversión

La insuficiencia generalizada de capital de inversión es "uno de los problemas potencialmente más desestabilizadores del Hemisferio Occidental durante el resto de esta década", según el informe Progreso Económico y Social en América Latina.

El estudio del Banco analiza el proceso de ajuste macroeconómico en siete países —Argentina, Brasil, Colombia, Chile, México, Perú y Venezuela— que juntos originan casi el 90 por ciento de la producción total de bienes y servicios de América Latina y deben una proporción similar del total de la deuda externa.

El informe hace notar que en vista de que la suma total para el pago de los intereses anuales sobre la deuda externa de América Latina se ha cuadruplicado con creces para llegar a 37.000 millones de dólares entre 1978 y 1984, y de que la deuda externa pendiente ha aumentado más del doble, los pagos de intereses seguirán absorbiendo por sí solos un

monto equivalente a alrededor de los dos tercios de todo el crecimiento proyectado del PIB para los siete países en el período 1985-1990, incluso partiendo de supuestos relativamente optimistas en lo que respecta a las tasas de interés.

"Por consiguiente —dice el informe— a fin de alcanzar un nivel de inversión hasta el final de esta década suficiente para apoyar siquiera una recuperación moderada en el ingreso real, las corrientes de capital externo tendrán que crecer a un ritmo que no es posible prever en las actuales condiciones del mercado, a menos que se encuentre algún mecanismo que reduzca en escala significativa el flujo masivo por pagos de intereses".

"Las propuestas recientes para crear un nuevo fondo común de financiamiento del desarrollo a largo plazo a tasas reales fijas de interés —prosigue el Informe— parecen ofrecer el enfoque más ajustado a la realidad para resolver uno de los problemas potencialmente más desestabilizadores del Hemisferio Occidental durante el resto de esta década".

Menor inversión

La inversión como porcentaje del producto interno bruto descendió 7 por ciento entre el período 1980-1981 y 1984.

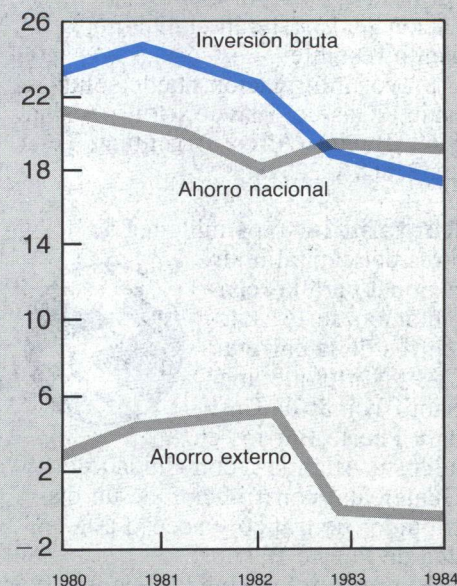

Fuente: Estimaciones del BID.

NUEVOS PROYECTOS

PRESTAMOS

Argentina. . . dos préstamos por un total de 60,3 millones de dólares —60 millones del capital interregional y 300.000 dólares del capital ordinario— para

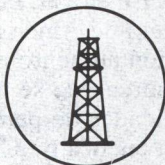

contribuir a financiar un proyecto de ampliación del gasoducto norte, en el tramo entre Campo Durán y Buenos Aires.

El proyecto consiste en la instalación de tres nuevas plantas compresoras en Miraflores (Jujuy), Tucumán y Ferreyra (Córdoba); la ampliación de tres plantas compresoras existentes en Lumbreras (Salta), La valle (Santiago del Estero) y San Jerónimo (Santa Fé); la instalación de grupos motogeneradores en las nuevas plantas compresoras y en las ampliadas; construcción de tramos de gasoductos; un programa de renovación selectiva de la cañería; la incorporación de un moderno sistema de teleinformática y un programa de apoyo institucional con vistas a mejorar la eficiencia gerencial de la empresa.

El costo total del proyecto se estima en 200 millones de dólares, de los cuales los préstamos del Banco cubrirán el 30,1 por ciento. Fuentes nacionales aportarán el 69,9 por ciento restante.

Mayor información puede solicitarse a Gas del Estado (GDE), Alsina 1169, Buenos Aires, Argentina, Telex 21868 y 22698.

Guatemala. . . 64 millones de dólares del capital interregional para la rehabilitación de 161 kilómetros de la carretera CA-9 Norte que une Santo Tomás de Castilla y Puerto Barrios en la costa Atlántica, con Ciudad de Guatemala; construcción de un distribuidor de tráfico y acceso a la ciudad de Puerto Barrios.



El proyecto incluye la reconstrucción de la superficie y las bermas,

ampliación de las calzadas, rehabilitación de los puentes, reconstrucción de obras de drenaje y el mejoramiento de la señalización.

El costo total del proyecto se estima en 106,7 millones de dólares.

Mayor información puede solicitarse al Ministerio de Comunicaciones, Transporte y Obras Públicas (MCTOP), a través de su Dirección General de Caminos, Ciudad de Guatemala, Guatemala. Tel 31-04-08.

Jamaica. . . 5.450.000 dólares del capital interregional para contribuir a financiar estudios de preinversión en sectores prioritarios.



El programa contribuirá además a identificar proyectos viables que permitan atraer financiamiento internacional y fortalecerá la capacidad institucional de la unidad administrativa, el Programa de Preinversión de Jamaica (PPJ).

Los recursos serán utilizados para el otorgamiento de subpréstamos a personas naturales o jurídicas del sector público o privado, destinados a la contratación de consultores que realizarán estudios generales o estudios específicos de prefactibilidad, factibilidad y diseños finales, de proyectos prioritarios de inversión de carácter regional.

El Banco aprobó simultáneamente una operación de cooperación técnica no reembolsable por el equivalente de 300.000 dólares, de los recursos del Fondo para Operaciones Especiales, para la realización de estudios específicos de preinversión que benefician a sectores de bajos ingresos o zonas económicamente deprimidas del país.

Panamá. . . 20.150.000 dólares —14.150.000 del capital interregional y 6 millones del Fondo para Operaciones Especiales— para la ejecución de un programa destinado a ampliar el



acceso a la educación media pública tanto general como técnica y profesional y mejorar la calidad de la enseñanza primaria y media, particularmente en lo referente a la enseñanza de las ciencias naturales y matemáticas, experimentación de laboratorios de ciencias y actividades prácticas en talleres de enseñanza industrial.

El programa comprende: la construcción y equipamiento de catorce escuelas de enseñanza media; la ampliación de obras físicas en 21 escuelas de enseñanza media; el equipamiento de laboratorios y talleres en escuelas de enseñanza media; y la compra de libros y material didáctico para enseñanza primaria y media.

Se prevé también la ejecución de un plan para el fortalecimiento de la enseñanza técnica y profesional de nivel medio, que se financiará con el apoyo de una cooperación técnica no reembolsable de 400.000 dólares.

Mayor información puede solicitarse al Ministerio de Educación, Av. Justo Arosemena y Calle 27. Apart. 1061, Panamá 1, República de Panamá. Teléfono 62-22-00.

COOPERACION TECNICA

Jamaica. . . 323.000 dólares del Fondo para Operaciones Especiales para la preparación de estudios de factibilidad y planos arquitectónicos para la restauración de sitios históricos.

Se prevé la contratación de 10 consultores individuales por parte de la UNESCO, por un total de 35 meses/hombre, quienes serán asistidos por personal técnico del Instituto de Planificación de Jamaica. Las especialidades incluyen mejoramiento de museos, rehabilitación y restauración arquitectónica, turismo y desarrollo, arqueología, diseño de parques, antropología, artesanía, coordinación, adiestramiento y comunicación y presentación.

Información adicional puede solicitarse a la Organización de Naciones Unidas para la Educación, la Ciencia y la Cultura (UNESCO), Edificio de

las Naciones Unidas, Av. Central 643, 3er. Piso, San Isidro, Lima, Perú. Tel. 419135. Télex: 25375.

EMPRESTITOS

Países Bajos. . .200 millones de florines holandeses en una emisión pública de bonos a 10 años. Los bonos tienen una tasa de interés del 7,25 por ciento anual y se colocaron al 99,75 por ciento de su valor nominal.

La emisión, por el equivalente de aproximadamente 63,9 millones de dólares, está siendo colocada por un consorcio presidido por el Algemene Bank Nederland, N.V.

F1.

DIRECTORIO EJECUTIVO

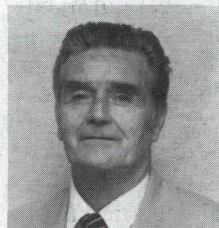

De Andrea



Weinberg

Tulio De Andrea Marcazzolo fue designado director ejecutivo alterno por Colombia y Perú.

El señor De Andrea, ciudadano del Perú, ha desarrollado una extensa carrera en los sectores público y privado de su país y en organismos internacionales. Entre sus más recientes cargos se encuentran los de presidente de la Corporación Financiera de Desarrollo y director del Banco de la Nación en el Perú, director de la Corporación Andina de Fomento y representante del BID en Venezuela.

El señor De Andrea se graduó de ingeniero industrial y economista en la Escuela Nacional de Ingenieros del Perú.

Channa Weinberg fue designada director ejecutivo alterno del Banco

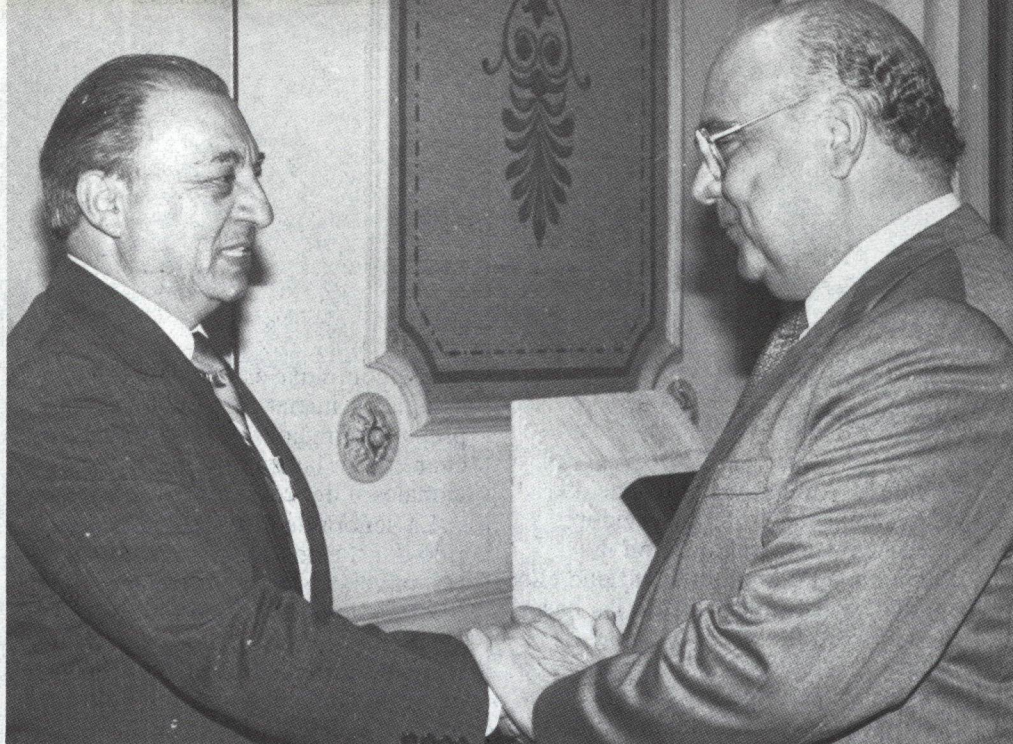

En Caracas, el presidente de Venezuela, Jaime Lusinchi (der.) recibió al representante del Banco, José Luis Zelaya, con quien consideró aspectos de los programas del Banco en dicho país.

por Austria, España, Francia, Israel, Japón, Portugal, Suiza y Yugoslavia.

Ciudadana israelí, la señora Weinberg trabajó anteriormente en el Banco de Israel, donde se desempeñó como asesora económica del gobernador y anteriormente como economista. Integró delegaciones de su país a reuniones internacionales y también fue miembro de varios grupos internacionales de expertos.

La señora Weinberg obtuvo su licenciatura en Sociología en la Universidad Rutgers, y la maestría en economía laboral en la Nueva Escuela de Investigación Social.

Fue asimismo director de Light Serviços de Eletricidade en Brasil y analista financiero en el Banco Mundial para América Latina y el Caribe.

Obtuvo su licenciatura en la Universidad de McMaster en la ciudad de Hamilton, Ontario, y tomó cursos de especialización en la Escuela de Administración de la Universidad de Harvard y en la Universidad de Michigan.

Francisco R. Albergucci fue designado Representante del Banco en Bolivia. Reemplaza en este cargo a Cristina Solari de Ortiz quien ha sido transferida a la Sede, asignada al Departamento de Operaciones.

El señor Albergucci, economista argentino, ingresó al BID en 1968, desempeñándose primero como consultor. Pasó luego a la planta regular del Banco con carácter de economista, en lo que era la División de Desarrollo Económico y Social. Seguidamente fue Coordinador de la Región 2 de la División de Estudios de Países del Departamento de Desarrollo Económico y Social. Más tarde fue asignado a su actual posición de Asesor de la Subgerencia de Cooperación Técnica.

El señor Albergucci cursó estudios superiores en la Universidad de La Plata, Argentina, en donde se graduó de contador público, obteniendo más tarde una licenciatura en economía.

DESIGNACIONES



Robinson



Albergucci

Daniel B. Robinson fue designado Representante del Banco en Barbados. Substituye al señor Charles T. Greenwood quien pasará a ocupar otra posición en la Institución.

El señor Robinson, ciudadano canadiense, ocupó hasta hace poco tiempo la Vicepresidencia Ejecutiva del "Atomic Energy of Canada, Ltd."

Un programa de solidaridad

Hombres y mujeres con capacidad de desempeñarse como servidores internacionales y actuar con la ecuanimidad e imparcialidad que ello supone, constituyen una de las bases para el éxito de los 25 años del Banco.

El desempeño de esos cargos tiene recompensas, pero también conlleva enormes responsabilidades y demandas. Esos funcionarios deben, en primer término, dejar el propio país y trasladarse a otro medio con diferente idioma, usos y costumbres. Suelen tener, además, necesidad de viajar con frecuencia, lo que muchas veces provoca problemas familiares, desajustes y tensiones.

Teniendo en cuenta esos aspectos, la esposa del presidente del BID, señora Martha Salinas de Ortiz Mena, organizó en el Banco una serie de innovativos programas que constituyen en conjunto un movimiento de solidaridad y orientación. "La labor de los organismos internacionales contribuye decisivamente al desarrollo latinoamericano —comenta la señora de Ortiz Mena— por lo cual, el mejoramiento de quienes trabajan en esas organizaciones es también un modo de apoyar ese desarrollo regional".

Los programas que ha ido poniendo en ejecución la señora de Ortiz Mena tienden, en todos los casos, al enriquecimiento espiritual, moral y físico de quienes asisten a ellos, lo que a su vez contribuye a un mejoramiento de las relaciones familiares y de trabajo. A esa finalidad se llega mediante enfoques prácticos de las situaciones: ¿Cómo se pueden mejorar las relaciones humanas en el ámbito de trabajo? ¿Cómo la esposa

puede continuar en Washington sus estudios o iniciar otros nuevos para prepararse mejor? ¿Cómo se debe luchar contra las enfermedades emocionales o del carácter?

La señora de Ortiz Mena ha querido dar a estos programas un carácter universalista y plurirreligioso, "porque los problemas —advierde— afectan a todos por igual: latinoamericanos, norteamericanos, europeos, gente de cualquier raza, credo o profesión". Por ello, los expositores en esas reuniones provienen de todas las religiones, hablan indistintamente inglés o español y pueden pertenecer a cualquier nacionalidad o profesión. Sociólogos, clérigos, políticos, psicólogos, médicos, trabajadores sociales, dietistas, se han turnado en la tribuna del BID.

"Creo que estamos logrando —explica la señora de Ortiz Mena— que la gente conozca mejor su potencial y sus limitaciones. Hicimos un programa contra el alcoholismo, por ejemplo, y logramos que muchos comprendan que no estaban ante un vicio sino ante una enfermedad y que esa enfermedad es curable".

"Pero lo que es más importante —añade— es que ésta es una experiencia abierta, que aún no sabemos donde puede conducirnos. Planeamos hacer ciclos para los funcionarios que se jubilan, ampliar los programas para los jóvenes, y hacer algo en especial por las mujeres solteras que trabajan en el Banco y en las otras organizaciones, cuya experiencia es muy diferente y a veces hasta más difícil que las de los grupos familiares".

PUBLICACIONES

Catálogo de *Publicaciones del Banco Interamericano de Desarrollo*. Presenta la lista de aproximadamente 70 documentos básicos, selección de estudios, folletos y otros materiales.

Las publicaciones del Banco pueden ser solicitadas a la Asesoría de Relaciones Externas, Banco Interamericano de Desarrollo, 808 17th Street, N.W., Washington, D.C. 20577, Estados Unidos de América.

EL BID EN LA NOTICIA

Diarios, radios, canales de televisión y agencias de noticias de América y de los países extrarregionales miembros del Banco dedicaron amplios espacios al informe *Progreso Económico y Social en América Latina* de 1985, publicado por el BID.

LA NACION

"Sector industrial de la América Latina creció 5 por ciento" tituló el diario *La Nación* de Santiago de Chile, un artículo referido al examen que el informe efectuó sobre el comportamiento del sector manufacturero, que "recuperó así su liderazgo y posiblemente, la función de motor del crecimiento", dijo el diario.

El Sol de México

El Sol de México, de la capital mexicana tituló un amplio resumen del informe, con una referencia a la deuda externa. "29 mil millones de dólares salieron de AL en 1984" dice el periódico y señala que "el 90 por ciento de esas divisas latinoamericanas se destinaron al pago de la deuda externa".

FINANCIAL TIMES

El *Financial Times* de Londres dijo en un pasaje de uno de los artículos publicados que "el mayor problema identificado por el informe es la caída de la inversión dado que los recursos se desvían el pago de los intereses de la deuda".



El matutino norteamericano *USA Today* de circulación nacional, dijo que el crecimiento económico de la región en 1984 se atribuye a "la rápida recuperación de los Estados Unidos, el primer socio comercial de América Latina".