

En resumen

El presidente del Banco, Antonio Ortiz Mena, visitó proyectos y se reunió con autoridades gubernamentales de Ecuador, Panamá y Brasil, en el transcurso de una gira que se extendió desde el 29 de octubre al 6 de noviembre. Con el presidente ecuatoriano, León Febres Cordero, visitó el proyecto de desarrollo Daule-Peripa que comprende obras de embalse, control de inundaciones y riego y en el futuro, el aprovechamiento hidroeléctrico y el suministro de agua a Guayaquil. En Panamá se reunió con el presidente Nicolás Ardito Barletta y el ministro de Planificación y Política Económica, Ricaurte Vásquez M. En el Brasil, mantuvo conversaciones con el ministro de Planeamiento, Antonio Delfim Netto, el ministro de Hacienda, Ernane Galvão y el presidente del Banco Central, Affonso Celso Pastore.



Puerto Príncipe, la capital de Haití, está solucionando uno de sus más serios problemas: las inundaciones que la han afectado por varios años. Página 4.

Investigaciones tendientes a aumentar la productividad agrícola continuará realizando la Empresa Brasileira de Pesquisa Agropecuaria, con el apoyo de un préstamo del BID de 60 millones de dólares. Más sobre nuevos proyectos en página 6.



Distribución de acciones en la CII

Representantes de 34 países aprobaron el 19 de noviembre la distribución final de acciones de capital de la Corporación Interamericana de Inversiones, una filial del BID. El acuerdo puso fin a negociaciones llevadas a cabo durante los últimos dos años para la creación de la entidad.

El Convenio que establece la Corporación, estará abierto para la firma en la sede del Banco hasta el 31 de diciembre de 1985 y entrará en vigor cuando haya sido firmado y aceptado o ratificado por representantes de países cuyas suscripciones sumen no menos de dos tercios del total de las suscripciones. Estas deben incluir al país miembro con el mayor número de acciones y las suscripciones de suficientes países miembros latinoamericanos cuyo total de acciones sea mayor que todas las demás suscripciones.

Las acciones de capital de la Corporación se desglosan de la siguiente manera: los países regionales en desarrollo (América Latina y el Caribe), 55 por ciento; los Estados Unidos, 25,5 por ciento; y los países extrarregionales, 19,5 por ciento.

La Corporación efectuará inversiones directas en pequeñas y medianas empresas privadas y empresas con participación accionaria parcial del gobierno u otras entidades públicas que contribuyan a fortalecer al sector privado, mediante la suscripción y compra de acciones o de instrumentos convertibles de deuda, o a través de préstamos.

La Corporación tendrá un capital inicial de 200 millones de dólares, distribuido en 20.000 acciones de 10.000 dólares cada una.

El monto del capital podrá ser aumentado por la Asamblea de Gobernadores de la Corporación. Una vez que el capital autorizado haya sido totalmente pagado, la Asamblea podrá también autorizar la emisión de capital exigible.



Toque final

El plato de la cafetera automática recibe el tratamiento de brillo en el taller de Cali, Colombia. El pequeño establecimiento, es un caso típico de microempresas que carecen de acceso al crédito que les permita ampliar y mejorar la producción. El Programa para el Financiamiento de Pequeños Proyectos del Banco es muchas veces la primera oportunidad de probar la aptitud para recibir créditos.

Nuevo apoyo para exitosos proyectos

Dos programas de crédito que benefician a personas de bajos ingresos en la República Dominicana han superado sus objetivos y recibieron recientemente financiamientos adicionales del Banco.

Dichos programas tienen financiamiento del BID a través del Programa para el Financiamiento de Pequeños Proyectos.

La Asociación para el Desarrollo de las Microempresas, recibirá el equivalente de 270.000 dólares para el otorgamiento de créditos a pequeños empresarios y grupos organizados de Santo Domingo.

El proyecto inicial fue exitoso y los números así lo confirman. La meta inicial fue otorgar 500 créditos, pero se llegó a conceder 842 durante los primeros 14 meses de operación. Las actividades beneficiadas incluyeron, mueblería, herrería, impretores, talleres de reparación de autos, venta de aves, vendedores ambulantes de comida, sastres y muchos otros. Los créditos oscilan en los 100 dólares.

Como resultado de los créditos y los cursos de adiestramiento en técnicas administrativas y de ventas, éstas aumentaron un 18 por ciento para los pequeños empresarios y 20 por ciento para los grupos organizados.

Por otra parte, el programa resultó en la creación de 750 nuevos empleos y el fortalecimiento de otros 4.000 que corrían riesgo de perderse por carencia de financiamiento y adecuada administración.

Además del financiamiento del BID, la Asociación ha obtenido otros financiamientos por 776.800 dólares. Estos fondos, en su mayoría ya desembolsados en nuevos créditos,

fueron obtenidos en los sectores público y privado y a través de préstamos y donaciones de organizaciones internacionales.

Beneficiarias mujeres. Por su parte, la Asociación de Mujeres en Desarrollo (MUDE), contribuyó a que 44 grupos con 861 miembros mujeres aumenten sustancialmente su productividad con el apoyo de créditos y financiamiento otorgado por el BID en 1981. Se estima que el proyecto sobrepasó sus objetivos en un 55 por ciento.

Los recursos del BID están siendo utilizados para el otorgamiento de créditos para cultivos y ganadería, principalmente para consumo local. Otros grupos recibieron créditos para la producción de artesanías y para pequeños establecimientos de procesamiento de productos agrícolas.

La experiencia de uno de los grupos, formado por 17 mujeres en la villa de Salomé Ureña, ilustra los riesgos de depender de la tierra: plantaron hectáreas de zanahorias, pero las lluvias torrenciales dañaron más de un tercio de la cosecha. Sin embargo, con la asistencia técnica prevista en el proyecto y los esfuerzos de las mismas mujeres, éstas excedieron sus metas de producción.



Mujeres de zonas rurales de República Dominicana se beneficiaron de un financiamiento del BID.

BID será observador en el GATT

El Acuerdo General de Comercio y Aranceles (GATT) asignó carácter de observador al BID. La decisión fue adoptada por el consejo del organismo en reunión del 2 de octubre.

En tal carácter, el BID podrá participar en las sesiones de las partes contratantes de la organización, así como de las de su consejo ejecutivo.

En la misma fecha adquirieron carácter de observadores, el Banco Mundial y el Sistema Económico Latinoamericano (SELA).

Proyectos ampliados en Brasil y Chile

Costos más bajos que los anticipados permitieron la ampliación de dos proyectos que el BID está ayudando a financiar en Brasil y Chile.

En Brasil, un proyecto por el cual se construirían 1.000 kilómetros de caminos rurales en el estado de Goiás, ha sido ampliado en un 40 por ciento. Los 400 kilómetros adicionales beneficiarán a varias comunidades y zonas de producción.

La reducción de costos resultó de la fuerte competencia entre las empresas contratistas. El proyecto es financiado parcialmente con un préstamo del BID de 55 millones de dólares, autorizado en 1981.

En Chile, entretanto, un programa de obras de infraestructura urbana será ampliado, particularmente en los sectores de agua potable y alcantarillado. Inicialmente el proyecto abarcaba en el sector agua potable a entre 15 y 20 localidades. Ahora alcanzará a entre 40 y 45. En materia de alcantarillado, inicialmente abarcaría entre tres y seis ciudades, pero ahora se beneficiarán entre 12 y 17 ciudades.

En el caso de Chile, donde el proyecto se ejecuta con apoyo de un préstamo del BID de 120,5 millones de dólares, la reducción de costos resultó de la devaluación del peso chileno.

La planta procesadora de lácteos (derecha), primera en Honduras que utilizó envases de plástico y los silos de almacenamiento de granos en Guatemala (abajo) fueron financiadas por el BCIE utilizando recursos del BID.

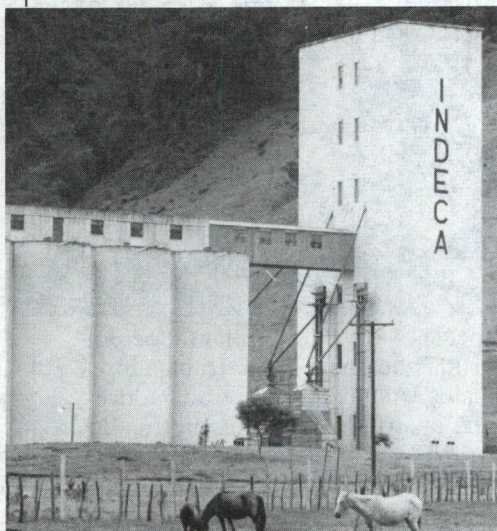

Ampliarían Banco centroamericano

La posibilidad de que países extra-regionales se incorporen al Banco Centroamericano de Integración Económica (BCIE) fue discutida durante un simposio internacional celebrado entre el 28 y 30 de noviembre en Cartagena, Colombia.

Dicha acción permitiría al BCIE obtener recursos adicionales. Aumentaría asimismo la cooperación técnica hacia la región a la vez que aumentarían los contactos del Banco con la comunidad internacional. La propuesta había sido planteada inicialmente en la reunión sobre el Istmo Centroamericano coordinada por el BID y que se realizó en Bruselas en 1983.

Aunque el BCIE no tuvo en el pasado mayores problemas para la obtención de recursos, la crisis financiera y económica internacional limitó fuertemente sus actividades a partir de 1982. El BCIE se encuentra ahora dedicado a obtener financiamiento para su programa de actividades del período 1984-1989 que demandaría una inversión de aproximadamente 1.300 millones de dólares.

Más de 200 participantes asistieron al simposio, entre ellos los ministros de finanzas y de asuntos exteriores de los países de América Central,

presidentes de Bancos Centrales y representantes de América Latina, Estados Unidos, Canadá, Europa y Japón.

El simposio fue inaugurado por el presidente de Colombia, Belisario Betancur, quien destacó los vínculos que unen al BID con Centroamérica. El presidente del BID, Antonio Ortiz Mena, puso énfasis en señalar la importancia del BCIE para América Central y su desarrollo.

Desde su creación en 1961, el BCIE

ha prestado 238,1 millones para proyectos de desarrollo de América Central. Asimismo ha recibido considerable apoyo del BID en forma de préstamos y operaciones de cooperación técnica. Como resultado de un proyecto financiado por el BID, el BCIE está considerando numerosos cambios en su actividad, incluyendo una reorientación de sus políticas de préstamos para poner mayor énfasis en los sectores productivos y una serie de reformas administrativas.

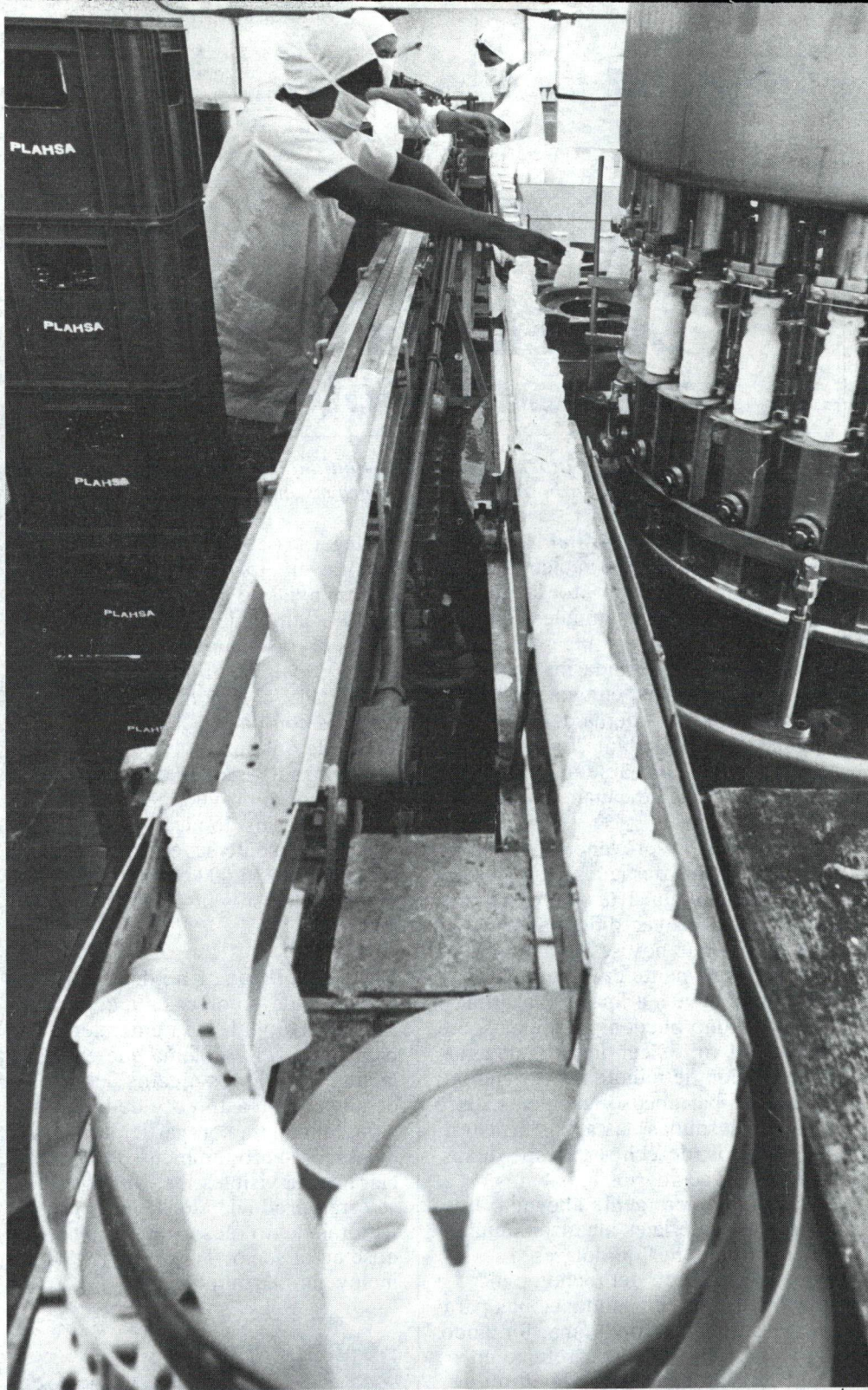

Una ciudad trabaja para autoprotegerse

Con árboles, diques y tuberías, la capital haitiana de Puerto Príncipe está ganando la batalla contra las graves inundaciones.

La población de la capital haitiana, Puerto Príncipe, está haciendo la paz con la naturaleza. Pronto, las desastrosas inundaciones anuales serán sólo un recuerdo. En lugar de correr a través de los vecindarios en torrentes enlodados, el agua de lluvia descenderá por laderas de montañas pobladas de abundante forestación para luego desplazarse inofensivamente a través de canales y desembocar en el mar.

Las obras de prevención de inundaciones y los desagües pluviales actualmente en construcción en la ciudad, son el proyecto de mayor envergadura que hoy se lleva a cabo en el país. Realmente eran necesarias. Copiosas lluvias a fines de la primavera y otoño pueden precipitar sobre la ciudad varios centímetros de agua en cuestión de minutos. Corriendo a través de barrancas y cañales sobre laderas desnudas, las aguas arrastran sedimentos, desechos y desperdicios hacia los vecindarios más bajos. Cada año muere gente ahogada. Las pérdidas materiales alcanzan anualmente a millones de dólares. Llegando a la altura del techo en algunos lugares, las inundaciones paralizan la vida metropolitana, forzando a las personas a buscar refugio en edificios altos hasta que la altura de las aguas disminuya.

El problema tiene dos vértices: siglos de deforestación para obtener madera, en combinación con un abuso del pastoreo, han eliminado la vegetación protectora en las escarpadas colinas que rodean la ciudad. Y en la propia ciudad, los desagües pluviales son inadecuados o están averiados.

El proyecto está enfrentando todas las fases del problema al mismo tiempo, combinando medidas para

proteger las colinas con ambiciosas mejoras en el sistema de alcantarillado pluvial de la ciudad. Iniciadas en 1979, alrededor del 80 por ciento de las obras están ya finalizadas. El BID, a través de un préstamo aprobado en 1978, está financiando los trabajos con un préstamo de 35 millones de dólares.

Además de ocuparse del problema específico, el proyecto es significativo en un país donde el desempleo es especialmente severo, porque está creando unos 5.000 empleos. La mayoría de éstos no son especializados.

En las colinas. Uno debe escalar la escarpada y polvorienta colina, el Morne l'Hôpital, para entender plenamente el problema que enfrenta la ciudad. Allí, los efectos de siglos de abuso del pastoreo y de la extracción de madera son particularmente evidentes. Pero también son ahora claramente visibles los cambios que se están produciendo. Hileras protectoras de árboles están arraigándose en el suelo. Totalizan 400.000, incluyendo eucaliptus, pinos y otras

especies — y fueron plantados por partidas de hasta 1.500 trabajadores locales. Asimismo, los trabajadores han construido 1.200 kilómetros de terrazas y han instalado 42.000 metros cúbicos de diques de retención en elevaciones más bajas para disminuir la velocidad de la circulación del agua.

Más abajo en las colinas, las partidas han construido ocho nuevos tanques para retener la sedimentación y han estabilizado caminos y obras de desagües.

En los vecindarios. Mientras tanto, en la ciudad, grupos de trabajadores limpian, reconstruyen y amplían el sistema metropolitano de alcantarillado pluvial. Cerca de 50.000 metros cúbicos de tanques de retención y cañerías han sido limpiados o reparados. Hasta ahora el 70 por ciento de los 625.000 metros cúbicos de sedimentos y restos, han sido drenados del sistema para permitir a las cañerías vaciar las lluvias en el puerto. Además, casi 7.600 metros



Técnicos haitianos y franceses analizan los problemas de drenaje en Puerto de Cité Simone, un barrio de gente humilde.

En lo alto de las colinas, los trabajadores preparan los empobrecidos suelos donde un día se alzarán los árboles de la primera línea de defensa para las inundaciones.

de nuevos caños de cemento reforzado han sido construídos, muchos de ellos extendiéndose hasta las barrancas y canales en las laderas de Morne l'Hôpital.

Finalmente, el proyecto está mejorando la recolección de basura, la que en el pasado ha obstruido el sistema de alcantarillado pluvial y también ha creado un grave riesgo sanitario. Medidas en ejecución incluyen un nuevo edificio de administración, un predio para vehículos recolectores de basura, y un basural de 200 acres donde se depositarán las 600 toneladas de desperdicios que se generan diariamente. Nuevos camiones basureros acelerarán enormemente la recolección en el área metropolitana.

Después de esta fase inicial de construcción, continuarán otras fases del proyecto. Las obras deben continuar si la mejoría va a mantenerse con el ritmo de crecimiento de la población de la ciudad, la cual se estima que habrá llegado a los dos millones de personas en el año 2000.

"Si la ciudad tiene hoy problemas de inundaciones y de procesamiento de desperdicios —observó un ingeniero— aborrezco pensar lo que será en el año 2000, cuando habrá en la ciudad el doble de gente que ahora".

Funcionarios del Banco son más optimistas: "Hay mucho por hacer en Haití. Este parece ser un comienzo adecuado."

Henry Goethals.

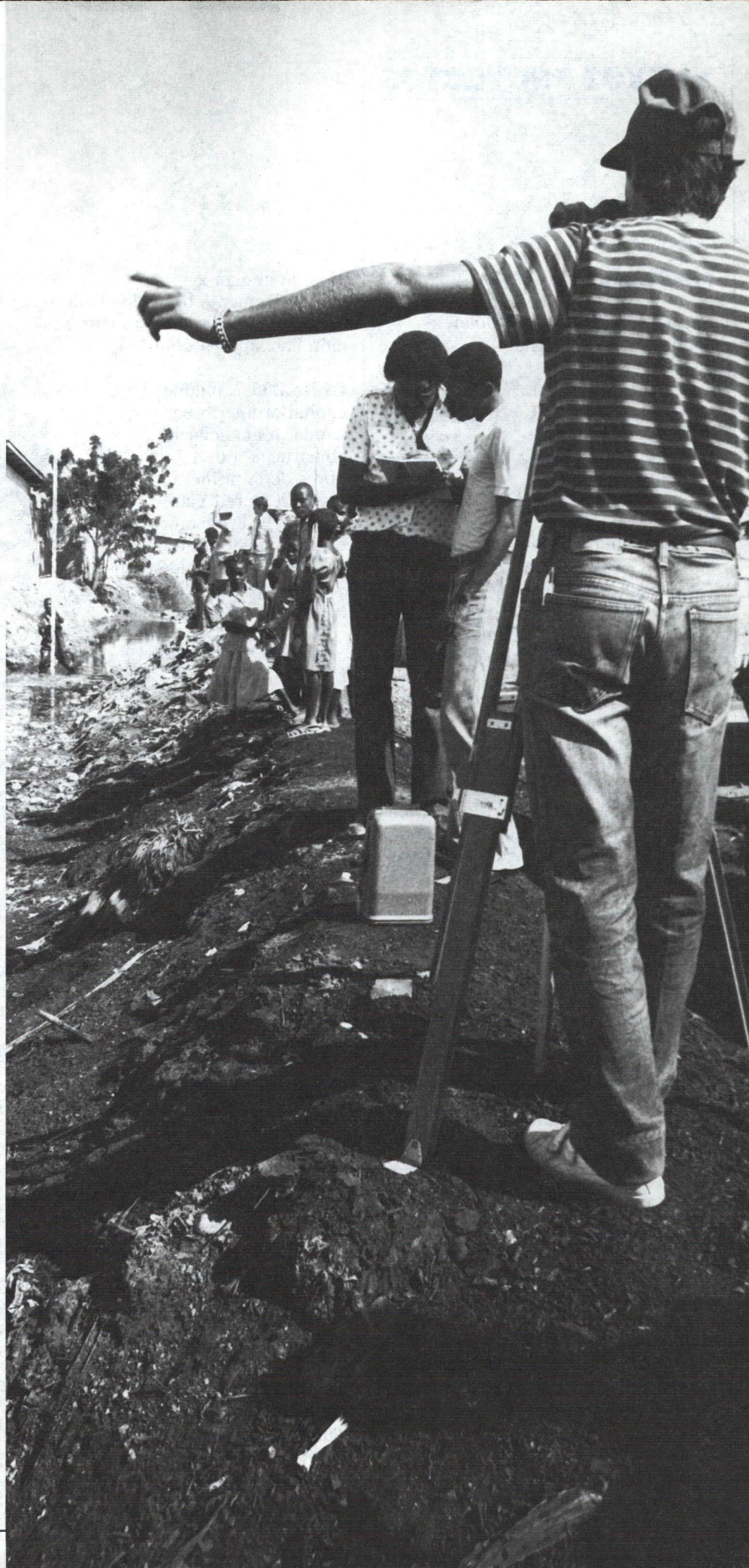

Príncipe. Este canal corre a través

NUEVOS PROYECTOS

PRESTAMOS

Brasil... 70 millones de dólares —44 millones del capital interregional y 26 millones del Fondo para Operaciones Especiales— para un programa de desarrollo de la investigación agropecuaria en la región Centro-Sur.



Los recursos serán utilizados por la Empresa Brasileira de Pesquisa Agropecuaria (EMBRAPA), para la construcción de un centro de investigación, obras complementarias, adquisición de equipos, cursos de capacitación y contratación de servicios de consultoría.

El proyecto consta de siete subprogramas: investigación vegetal; investigación animal; riego y drenaje, energía y mecanización agrícola; recursos genéticos, ingeniería genética y control biológico; suelos; tecnología agroindustrial; y sistemas de producción y difusión de tecnología.

El costo total del proyecto se estima en 110 millones de dólares. Mayor información puede solicitarse a EMBRAPA, Venancio 2000, 7o. Andar, Brasília, D.F., Brasil, Tel. 225-3870.

Colombia... 28 millones de dólares del capital interregional para contribuir a financiar la terminación del proyecto hidroeléctrico de Janguas, sobre el río Nare, con una capacidad de generación de 177.000 kilovatios.



Paralelamente el Banco se propone gestionar de la banca comercial, un financiamiento complementario de 52 millones de dólares.

En 1978 el Banco aprobó dos préstamos por un total de 99,5 millones de dólares —69,5 millones del capital interregional y 30 millones en un financiamiento complementario— para ayudar a Interconexión Eléctrica de Colombia S.A. (ISA), en la construc-

ción de la planta.

Prácticamente todos los bienes y servicios necesarios para su ejecución han sido ya contratados.

Chile... 35,7 millones de dólares del capital ordinario para ayudar a financiar la construcción de las obras de la primera etapa de la red vial austral. El proyecto está orientado a integrar, en una segunda etapa, una vasta zona del país con la red de transporte nacional.



Los trabajos, que serán llevados a cabo por el Ministerio de Obras Públicas, consistirán en la construcción de 320 kilómetros de caminos, el mejoramiento de otros 245 kilómetros para hacerlos transitables en todas las estaciones y la construcción de 50 puentes con una longitud total de 2.235 metros. Asimismo, serán pavimentados 76 kilómetros de rutas. El proyecto permitirá mejorar el transporte en las regiones 10 y 11 del país y facilitar las comunicaciones terrestres con Argentina.

Mayor información puede solicitarse a: Ministerio de Obras Públicas, Dirección de Vialidad, Unidad Ejecutora del Proyecto de la Red Vial Austral, Santiago, Chile; Telex MINOBRAS PUBLICAS, Santiago, Chile.

Paraguay... 37,5 millones de dólares del capital ordinario del para ejecutar la Sexta Etapa del Programa de Promoción Agropecuaria (PPA), que beneficiará a aproximadamente 3.500 productores rurales.



Los recursos se canalizarán a los agricultores a través del Banco Nacional de Fomento (BNF).

Los créditos se utilizarán para habilitación de tierras, construcción de galpones, depósitos y pequeñas obras de riego, compra de animales de trabajo, adquisición de maquinaria e implementos agrícolas, y el

capital de trabajo requerido para el fomento y la producción agrícola.

Regional... 15 millones de dólares del Fondo para Operaciones Especiales para financiar parcialmente la cuarta etapa del Programa Global de Preinversión en los países miembros del Banco Centroamericano de Integración Económica (BCIE).



El préstamo será utilizado para el otorgamiento de subpréstamos a personas naturales o jurídicas del sector público o privado. Los recursos se destinarán a la contratación de consultores que realizarán estudios generales o estudios específicos de prefactibilidad, factibilidad y diseños finales, de proyectos prioritarios de inversión de carácter regional.

El Banco aprobó simultáneamente una operación de cooperación técnica no reembolsable por el equivalente de 1.500.000 dólares, de los recursos del Fondo para Operaciones Especiales, para la realización de estudios de preinversión básicos o generales de alcance regional, que benefician a sectores de bajos ingresos o zonas económicamente deprimidas.

El costo total del proyecto se estima en 20 millones de dólares. Mayor información puede obtenerse en el Banco Centroamericano de Integración Económica (BCIE), Apartado Postal 772, Tegucigalpa, D.C. Honduras, C.A. Teléfono 22-22-30 al 39, Cables: Bancadie.

República Dominicana... 37 millones de dólares de los recursos del capital interregional para un proyecto de desarrollo turístico.



El préstamo fue otorgado al Banco Central de la República Dominicana (BCRD) y será utilizado por su Departamento para el Desarrollo de la Infraestructura Turística (INFRATUR), para el otorgamiento de créditos para la construcción y ampliación de alo-

NUEVOS PROYECTOS

jamientos turísticos y para financiar instalaciones y equipos de servicios turísticos.

El Banco aprobó asimismo una operación de cooperación técnica no reembolsable por el equivalente de 400.000 dólares, de los recursos del Fondo para Operaciones Especiales, para coordinar la planificación futura de la industria turística en el país y para fortalecimiento institucional de los organismos que participan en la planificación y en el manejo de información estadística y cuentas nacionales del sector.

Mayor información puede solicitarse al Banco Central de la República Dominicana, Departamento de Desarrollo de la Infraestructura Turística (INFRATUR), Santo Domingo, República Dominicana, Sr. Víctor Vázquez, Tel. 689-7121 y 685-9111.

COOPERACION TECNICA

Paraguay...320.000 dólares no reembolsables del Fondo para Operaciones Especiales, para financiar un programa de fortalecimiento institucional de la Unidad de Capacitación y Desarrollo del Banco Nacional de Fomento (BNF).



El costo total del proyecto se estima en 480.000 dólares. Mayor información puede obtenerse en BNF, 25 de Marzo y Cerro Cará, C.C. 134, Asunción, Paraguay. Teléfono 43728 y 44160.

Regional...840.000 dólares del Fondo Fiduciario de Progreso Social que el Banco administra por cuenta del gobierno de Estados Unidos para un programa de adiestramiento en evaluación socioeconómica de proyectos.

La cooperación fue otorgada a la Universidad de los Andes (UNIANDES), una institución privada con sede en Colombia.

El costo total del programa se estima en 1.128.000 dólares.



El Galardón de Plata de la organización de beneficencia "The United Way" fue entregado al BID en una ceremonia realizada el 30 de octubre en la sede del Banco. El galardón reconoce el espíritu de solidaridad del personal del Banco hacia la comunidad del área metropolitana de Washington, al contribuir más de 31.000 dólares en 1983 para ayudar a que la United Way mantenga más de 200 locales de asistencia en el área. La presentación fue hecha por Alvin Stenzel Jr., coordinador de United Way (izquierda). Estaban también presentes en la ceremonia la señora Martha Salinas de Ortiz Mena, esposa del presidente del BID, y José D. Epstein, Gerente Administrativo (derecha). El año pasado, el 70 por ciento del personal del Banco contribuyó a esta causa.

Regional...el equivalente de

420.000 dólares no reembolsables del Fondo para Operaciones Especiales para apoyar la continuación del programa de asistencia técnica a Centroamérica y Panamá en la preparación de proyectos de desarrollo agrícola y rural.



El programa incluye la capacitación de equipos técnicos de los seis países de la región —Costa Rica, El Salvador, Guatemala, Honduras, Nicaragua y Panamá—, en la preparación de proyectos de inversión en el sector agrícola que sean susceptibles de obtener el apoyo de los organismos internacionales.

PEQUEÑOS PROYECTOS

Guatemala...300.000 dólares del Fondo Fiduciario de Progreso Social para un programa destinado a integrar a la mujer guatemalteca a las actividades productivas a través de créditos y asistencia técnica. El Banco aprobó simultáneamente una operación de cooperación técnica



no reembolsable por el equivalente de 80.000 dólares, para fortalecer aspectos técnicos e institucionales de la Fundación y para capacitación de beneficiarios.

El financiamiento y la cooperación técnica inicialmente beneficiará a aproximadamente 25 grupos productivos y empresas formadas por mujeres de más bajos ingresos. Se estima que un total de 400 mujeres recibirán beneficios directos del programa, aumentando los ingresos de grupos familiares compuestos por unas 2.000 personas.

Paraguay...500.000 dólares del Fondo para Operaciones Especiales para un programa de apoyo a más de 1.000 productores artesanales del Paraguay.

El proyecto será ejecutado por el Consejo Nacional de Entidades de Beneficencia (CONEB).

El Banco aprobó también una operación de cooperación técnica no reembolsable por el equivalente de 113.000 dólares para fortalecer la capacidad de producción, comercialización y administración de las asociaciones de artesanos.

CONEB otorgará créditos a las asociaciones de artesanos para construcción, equipamiento, adquisición de materias primas y suministros y para

capital de trabajo. Asimismo ofrecerá asistencia técnica a los artesanos en materia de equipamiento, desarrollo de productos y comercialización.

EMPRESTITOS

Mercado del eurodólar... 150 millones de dólares en una emisión pública del capital ordinario de pagarés de 1984 al 12,75 por ciento, que vencen el 7 de noviembre de 1991.

Los pagarés estarán disponibles al portador y registrados y no podrán ser redimidos antes de su plazo de vencimiento.

Japón... 30.000 millones de yenes en una emisión de bonos del capital interregional a 12 años con una tasa de interés del 7,2 por ciento anual.

Los bonos por el equivalente de 122 millones de dólares serán vendidos al público al 99,75 por ciento de su valor nominal.

Suiza... 120 millones de francos suizos, equivalentes a 48 millones de dólares, en una emisión del capital interregional de bonos a 10 años.

Los bonos tendrán un interés del 6,125 por ciento anual y se colocaron a la par.

Países Bajos... 150 millones de florines holandeses, equivalentes a 44 millones de dólares, en una colocación privada del capital ordinario.

El empréstito tendrá vencimiento en un plazo de 15 años y se amortizará en 10 cuotas anuales a partir del 1.º de noviembre de 1990.



DESIGNACIONES

Manuel R. Aristy fue nombrado representante del BID en Guyana.

El señor Aristy ha sido director ejecutivo alterno por México y República Dominicana en el Banco, entre 1978 y 1982. En 1977 ocupó ese mismo cargo, representando no sólo a esos países sino también a Jamaica y Panamá.

Nacido en República Dominicana, Aristy fue director fundador del Programa de Administración Pública para Graduados de la Universidad Católica Madre y Maestra en su país, de la que además fue profesor.

Tiene el título de Doctor en Derecho de la Universidad Autónoma de Santo Domingo, Diploma en Administración Pública de la "Escola Brasileira de Administração Publica" de la Fundación Getulio Vargas, y una Maestría en Administración Pública de la Universidad de California del Sur.

Jairo Sánchez fue nombrado jefe de la División 7 en el Departamento de Operaciones, la cual se ocupa de Argentina y Paraguay.

Nacido en Colombia, el señor Sánchez se venía desempeñando como jefe de la Sección Servicios de Apoyo del Departamento de Operaciones. Ingresó al Banco en la representación en Colombia en 1973, siendo luego trasladado a México como especialista sectorial. Luego fue designado subrepresentante, primero en Ecuador y más tarde en el Perú.

Sánchez tiene el título de Ingeniero Civil de la Universidad Nacional de Colombia, y ha tomado cursos de especialización en economía en la Universidad de los Andes.



EL BID EN LA NOTICIA

expreso
el diario de la vida nacional

"Expreso" y la mayoría de los diarios ecuatorianos dieron amplia cobertura a la visita del presidente de Ecuador y el presidente del BID al proyecto de desarrollo Daule-Peripa, que el Banco financia. Enfatizando la gran contribución que en las áreas de riego y generación eléctrica hará el proyecto, el diario agregó: "El desarrollo del río Guayas no sólo tiene un objetivo económico, sino también —y tal vez por encima de todo— uno social: la creación de empleos para aliviar el problema de la desocupación y, al mismo tiempo, reducir las presiones demográficas sobre las ciudades".

JORNAL DO BRASIL

El "Jornal do Brasil" se ocupó de la visita del presidente del BID, Antonio Ortiz Mena, a Brasilia. De acuerdo al diario, el presidente elogió el progreso que Brasil ha llevado adelante recientemente y lo citó diciendo: "Brasil ha tenido que superar una serie de obstáculos que hubiesen sido difíciles en épocas normales, y más aún en un período de crisis". El presidente del BID apuntó en particular los logros en la agricultura, energía y exportaciones.



La revista comercial "Fish Boat", de Covington, Louisiana, examinó la industria pesquera en Guyana, y las recientes mejoras en la flota de la Guyana Fisheries Ltd. concretadas con recursos de un crédito del BID. La compañía estatal compró 17 nuevos barcos frigoríficos a la Bender Shipbuilding de Mobile, Alabama. Cinco barcos adicionales están siendo construidos en Guyana con asistencia técnica de Bender, dice la revista.