

En resumen

La ciudad de Panamá dió la bienvenida al BID para su vigesimocuarta reunión anual, con una ceremonia en la que el alcalde Nilson Espino entregó las llaves de la ciudad al Presidente del Banco, Antonio Ortiz Mena.



La reunión fue asimismo conmemorada con la emisión de un sello postal, que fue presentado al Presidente Ortiz Mena por la Directora de Correos, Mirza de Salamanca.

Durante la ceremonia inaugural de la Asamblea, el presidente panameño, Ricardo De la Espriella, exhortó a los asistentes a ser "audaces e innovadores" en la búsqueda de soluciones para lo que calificó como el período más difícil de la crisis económica mundial. Asimismo urgió a la comunidad financiera internacional a encontrar fórmulas imaginativas para estimular la energía creativa de las empresas privadas de la región.

Hablando en la sesión inaugural de la reunión de la Asamblea de Gobernadores del Banco, el presidente de la institución Antonio Ortiz Mena, propuso un programa de activación económica coordinado a nivel internacional y que incluye, dijo, "un gran esfuerzo de ajuste de las economías latinoamericanas". Ver página 4.

El Banco apoyará, a través de un préstamo de 22,5 millones de dólares, un proyecto de investigación agrícola en el trópico semiárido del nordeste brasileño. Más información sobre nuevos proyectos en la página 6.



Previo a la inauguración de la reunión anual del BID, el presidente de la institución, Antonio Ortiz Mena, agradece su hospitalidad al presidente de Panamá, Ricardo De la Espriella.

Urgen revisión de políticas operativas

El espíritu conciliatorio y tono constructivo manifestado en el curso de la reunión de la Asamblea de Gobernadores del Banco, fueron señalados por el presidente de la institución, Antonio Ortiz Mena, como un sólido punto de partida para hallar soluciones comunes.

Sus expresiones fueron vertidas al cabo de la reunión celebrada entre el 21 y 23 de marzo en el Centro de Convenciones Atlapa de la Ciudad de Panamá, que concitó la atención de 2.500 asistentes. Representantes gubernamentales, observadores de organismos internacionales, banqueros privados, empresarios, consultores y numerosos representantes

de los medios de difusión participaron del evento.

Considerado el más importante foro anual vinculado al desarrollo y la economía de América Latina, el encuentro no sólo es significativo por sus sesiones formales, sino también por innumerables reuniones y contactos entre todos aquellos sectores interesados en la región.

La reunión fue presidida por el Ministro de Planificación y Política Económica de Panamá, J. Menalco Solís R., quien sucedió en el cargo al Ministro de Hacienda y Crédito Público de Colombia, Edgar Gutiérrez Castro.

Al resumir las deliberaciones y los puntos analizados por los gobernadores, el presidente del Banco, destacó que en general se expusieron posiciones favorables a una revisión de las políticas de la institución.

(Pasa a página 2)



El nuevo presidente de la Asamblea de Gobernadores, J. Menalco Solís, de Panamá, es felicitado por el presidente saliente, Edgar Gutiérrez Castro, de Colombia.

(Viene de página 1)

Varios gobernadores, por ejemplo, urgieron la aplicación de un tratamiento preferencial para el apoyo financiero necesario para proyectos prioritarios actualmente en ejecución y cuya continuación pelagra por la carencia de recursos de contrapartida. Al respecto, se entendió que el Banco debiera financiar una mayor proporción de los costos totales de los proyectos, por lo menos, durante un cierto período. La mayoría de los gobernadores plantearon asimismo la necesidad de aprobar medidas que permitan

desembolsos más rápidos de los préstamos.

El presidente del Banco hizo notar que aproximadamente 9.000 millones de dólares están en condiciones de ser utilizados por los países prestatarios. Dichos desembolsos, añadió, tendrán un significativo impacto en las economías de dichos países.

Ortiz Mena anunció que en abril presentará al Directorio Ejecutivo un conjunto de medidas que incluirán el restablecimiento de políticas operativas que ya han demostrado ser eficaces, a la vez que se decidirán con los países prestatarios los ajustes necesarios en los préstamos para proyectos actualmente en ejecución, de manera de acelerar los desembolsos.

Nueva central hidroeléctrica

Cada minuto en algún lugar de América Latina, un proyecto hidroeléctrico avanza hacia el instante en que comenzará a generar electricidad. En los últimos años y con el apoyo en muchos casos del BID, están surgiendo imponentes moles de cemento, presas de enrocado y embalses que harán frente a crecientes necesidades energéticas.

El pasado 23 de febrero, a 30 kilómetros de Araguaí, estado de Minas Gerais, Brasil, fue inaugurada la central hidroeléctrica de Emborcação, con capacidad para generar 1.200.000 kilovatios.

Con la presencia de las autoridades nacionales y estatales encabezadas por el presidente João Baptista Figueiredo, la planta ubicada sobre el río Paranaíba, comenzó a generar electricidad vital para la economía de una amplia región. El BID otorgó en 1977 un préstamo de 39,8 millones de dólares para financiar parcialmente la adquisición del equipo. En 1978 aprobó otros dos préstamos por 88,3 millones de dólares para la construcción del sistema de transmisión eléctrica asociado y la instalación del sistema de comunicaciones de la central. Las obras del proyecto tuvieron un costo total de 721 millones de dólares. El pro-

yecto de transmisión, por su parte, tiene un costo total de 194,3 millones de dólares.

Saneamiento costero en etapa decisiva

El proyecto de saneamiento de las costas de la ciudad de Montevideo, que el BID contribuye a financiar con un préstamo de 78 millones de dólares, ingresó en su etapa de ejecución, con la adjudicación de los estudios básicos indispensables para el control sanitario de la costa de la capital uruguaya.

Una firma de ingenieros consultores ha sido contratada para llevar a cabo los estudios que incluyen la elaboración de un modelo matemático de calidad de aguas del Río de la Plata, la determinación de las fuentes de contaminación del arroyo Carrasco que fluye sobre el Plata, y el diseño definitivo del emisor submarino.

El proyecto financiado por el Banco comprende la construcción de cuatro interceptores, cuatro estaciones de bombeo, el emisor submarino y obras conexas, todo lo cual permitirá recolectar y disponer adecuadamente en el estuario los desagües provenientes de la red de alcantarillado combinado que tiene una extensión de más de 1.600 kilómetros y que sirve una población mayor de 1,3 millones de habitantes.

El estudio permitirá además adoptar previsiones para evitar futuras contaminaciones y que las aguas de la costa alcancen y mantengan los estándares de calidad internacionales para lo cual se dispondrá del modelo matemático, que deberá ser calibrado una vez que se completen los estudios de campo que comprenden la recolección de datos sobre las características físicas, químicas y bacteriológicas del área costera, tales como temperatura, salinidad, corrientes y residuos.

El estudio supone la utilización de instrumental especializado y un programa de recolección de datos para cubrir todas las condiciones de variabilidad. Los datos serán recogidos en alrededor de 20 estaciones de muestreo.

Prosigue estudio sobre inversiones

Nuevas deliberaciones de las partes interesadas en el establecimiento de una Corporación Interamericana de Inversiones tendrán lugar en Washington D.C. y posteriormente en Jamaica, en la segunda quincena de mayo.

Las fechas de las reuniones fueron establecidas por el Comité de la Asamblea de Gobernadores del Banco durante la reunión de la propia Asamblea, celebrada en Panamá.

La Corporación tendría como objetivo apoyar el desarrollo del sector privado a través de diversos mecanismos de inversión.

En ese marco, tendrán prioridad las pequeñas y medianas empresas. Si bien dichas empresas desempeñan un papel vital en la economía de varios países, su crecimiento se ve dificultado por la carencia de acceso a fuentes de financiamiento de largo plazo.

Empréstitos por 140,8 millones de dólares

Empréstitos por 140,8 millones de dólares obtuvo el BID en los mercados internacionales de capitales.

En Alemania el Banco colocó un empréstito por 100 millones de marcos, equivalentes a aproximadamente 40,8 millones de dólares. El préstamo fue proporcionado por el Deutsche Bank, A.G. y el Deutsche Siedlungs-und Landesrentenbank.

Asimismo el Banco colocó bonos por 100 millones de dólares fuera de los Estados Unidos.

Citicorp International Bank Limited encabeza el grupo internacional de suscriptores de esta emisión que está formado por: Crédit Suisse First Boston Limited; Deutsche Bank Aktiengesellschaft; Algemene Bank Nederland N.V.; Banque Paribas; Baring Brothers & Co. Limited; Goldman Sachs International Corp.; Morgan Grenfell & Co. Limited; Morgan Stanley International; Salomon Brothers International, and S.G. Warburg & Co. Ltd.

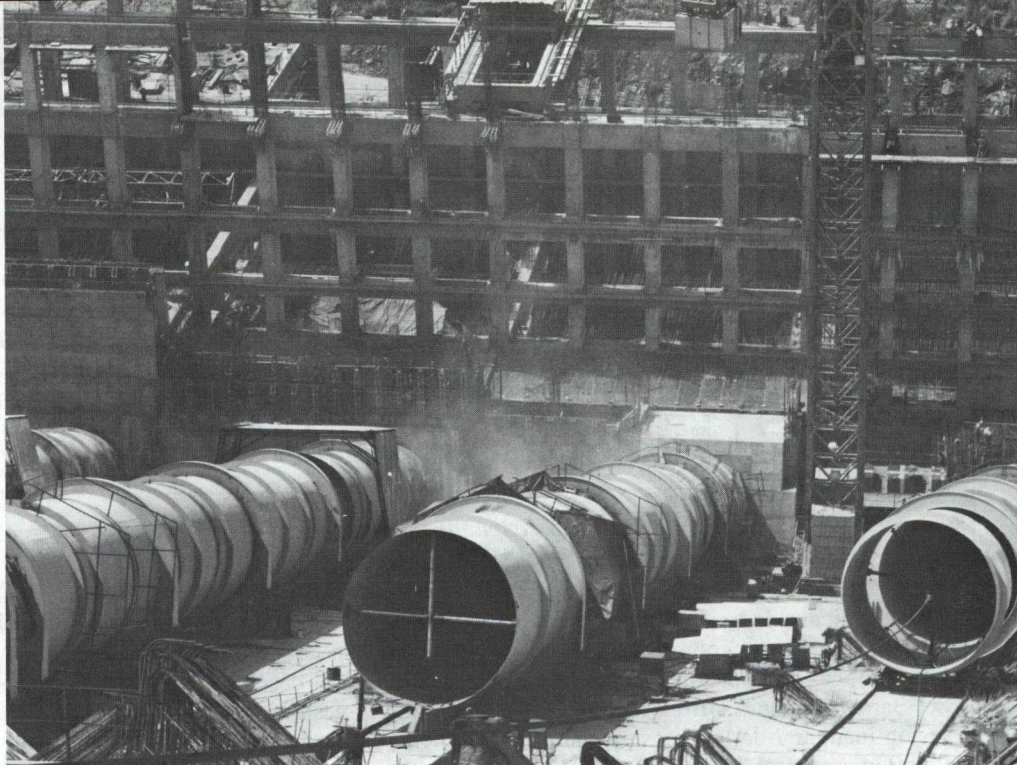

Las tuberías de presión (arriba) que llegan hasta lo que será la casa de máquinas de la central hidroeléctrica de Alicurá, así como el distribuidor de turbina (abajo) registran el adelanto de la obra que se realiza sobre el río Limay en la Argentina. La monumental obra concluirá seis meses antes de lo previsto y permitirá la generación de 750.000 kilovatios. (Fotos Hidronor)

Escalera de lagos en el río Limay

El ritmo de construcción es creciente en lo alto del enorme proyecto que quizás transforme al río Limay, en la Argentina, en una escalera de lagos artificiales, cada uno de ellos regulado por una planta hidroeléctrica.

Se estima que el escalón más elevado, en Alicurá, que construye actualmente la empresa italiana Impregilo Sollazzo S.A., entrará en servicio seis meses antes de la fecha prevista originalmente. La misma firma construyó antes el primer eslabón de la cadena, la central El Chocón, 400 kilómetros aguas abajo. El proyecto está siendo ejecutado por la empresa estatal Hidroeléctrica Norpatagónica S.A. (HIDRONOR S.A.).

El proyecto de Alicurá cuenta con financiamiento del BID por un monto de 155 millones de dólares aprobado en 1979. En 1980, el Banco otorgó un préstamo de 33 millones para estudios de factibilidad de tres nuevas centrales hidroeléctricas en el Río Limay: Piedra del Aguila, Pichi Picún-Leufú y Michihuao. En 1982, el BID aprobó tres préstamos por 400 millones de dólares —la mayor operación en la historia del Banco— para contribuir al financiamiento de la obra de Piedra del Aguila.

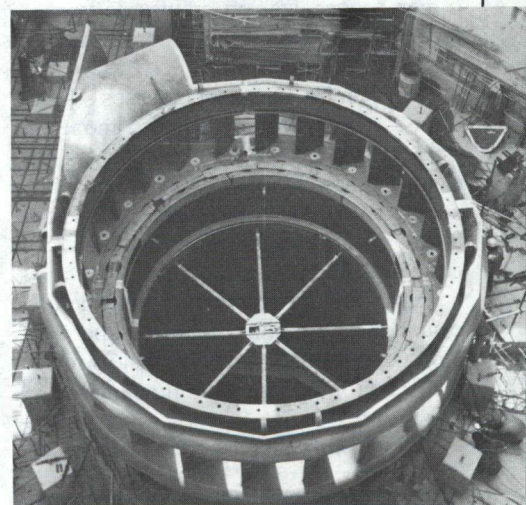

Los adelantos en Alicurá son evidentes. Las turbinas de la mayor central del país, están siendo actualmente instaladas por Allis-Chalmers de los Estados Unidos, mientras que Toshiba de Japón está construyendo e instalando los generadores. El acero para diferentes instalaciones es suministrado por la firma argentina Pescarmona.

Además de la generación eléctrica, el proyecto incluye importantes obras de riego, a partir de los lagos formados, que beneficiarán áridas tierras circundantes, a través de canales de hasta 300 kilómetros de longitud que llevarán riego a alrededor de 90.000 hectáreas. La producción de dichas tierras, se estima, aumentará nueve veces.

Ortiz Mena presenta plan de acción

*Llamado a la comunidad de naciones
fue formulado en Panamá*

El lanzamiento de un "programa de activación económica coordinado a nivel internacional", propuso el presidente del Banco, Antonio Ortiz Mena, en la sesión inaugural de la Vigésimocuarta Reunión Anual de la Asamblea de Gobernadores del BID.

Afirmó paralelamente que es necesario "un gran esfuerzo de ajuste de las economías latinoamericanas, que en el caso de varios países significa reorientar o bien profundizar programas de transformación económica iniciados a mediados de la década pasada".

Será preciso, en muchos casos —continuó— comprimir la demanda monetaria agregada y a la vez estimular las actividades productivas, especialmente aquéllas orientadas a la exportación, con el propósito de frenar la inflación y equilibrar la balanza de pagos".

Destacó el Presidente del BID que ese esfuerzo de estabilización y recuperación tiene también una dimensión social, cuya importancia es fundamental. "Especial atención —dijo— merecen las cargas impuestas sobre los sectores de menores ingresos, por la vía de la contracción del empleo y los salarios reales, las que han de tratar de atenuarse mediante el estímulo a las actividades

con mayor absorción de mano de obra y la adopción de medidas de emergencia para paliar el desempleo abierto. En definitiva, nuestros esfuerzos de ajuste económico deben conciliar los principios de eficiencia económica con los requisitos de estabilidad social y política".

Programa de acción. El Presidente del BID se refirió a varios aspectos que consideró fundamentales para reiniciar en los próximos meses sobre bases sólidas el proceso de desarrollo económico y social del continente:

► Una urgente revisión del contenido y orientación de sus programas de inversión pública y de las políticas de incentivo a la inversión privada. Esta revisión —dijo— debe permitir la identificación de aquellas actividades de mayor prioridad a la luz de las nuevas condiciones económicas internas y externas que ofrezcan un máximo impacto catalítico sobre el empleo y la actividad económica general.

► Una revisión profunda de las políticas de desarrollo a largo plazo. En ese contexto destacó el nuevo papel que cobra la integración económica para los procesos de industrialización, intercambio intrarregional, fortalecimiento de la capacidad de desarrollo, y para la inserción

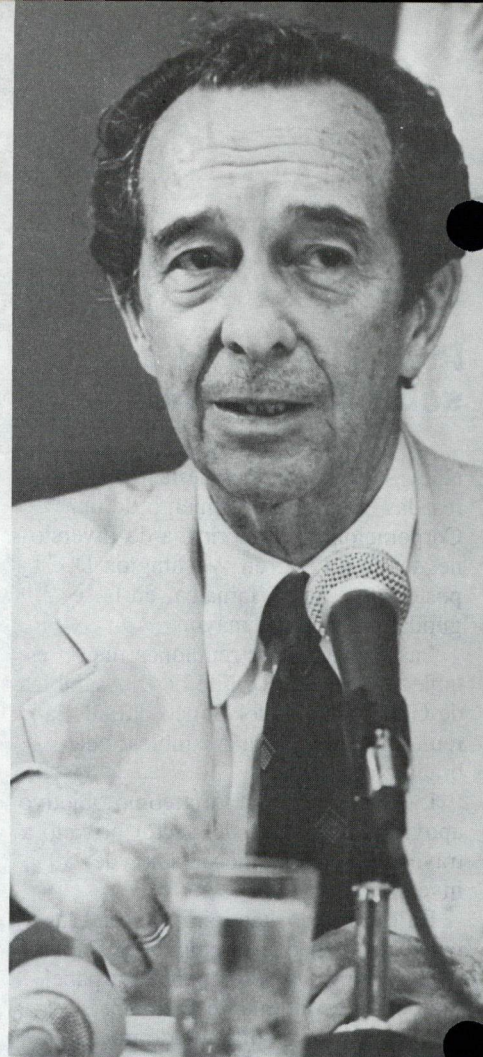

de los países de la región a la economía mundial sobre bases de mayor eficiencia y estabilidad. Dijo Ortiz Mena que la meta final debe ser la creación de un mercado común regional.

► Una evaluación realista de la cooperación financiera internacional. Es necesario "un gran esfuerzo de la comunidad financiera internacional, destinado primero a resolver las dificultades inmediatas de liquidez" y "luego a asegurar que el flujo neto total de financiamiento externo recibido por la región recupere los volúmenes, composición y condiciones compatibles con el desarrollo latinoamericano".

Ortiz Mena advirtió el peligro de la aplicación de medidas de autarquía y proteccionismo, que "tendrían un precio intolerable en términos de bienestar y prosperidad económica y social, a la vez que significarían la ruptura de las bases de sostenimiento del sistema vigente de convivencia internacional".

Deuda externa. Al analizar los problemas de pago de la deuda externa de la región, el Presidente del BID rechazó lo que llamó "presagios apocalípticos" de los últimos meses.

"Esta apreciación tan sombría, obe-



Gobernadores del Banco, funcionarios gubernamentales, empresarios, banqueros, observadores de organismos internacionales y periodistas, se dieron cita en el moderno Centro de Convenciones Atlapa, sede de la reunión de gobernadores.



Conferencia de prensa. El BID y la economía de América Latina, tema reponderante de la reunión de prensa del presidente Ortiz Mena en Panamá.

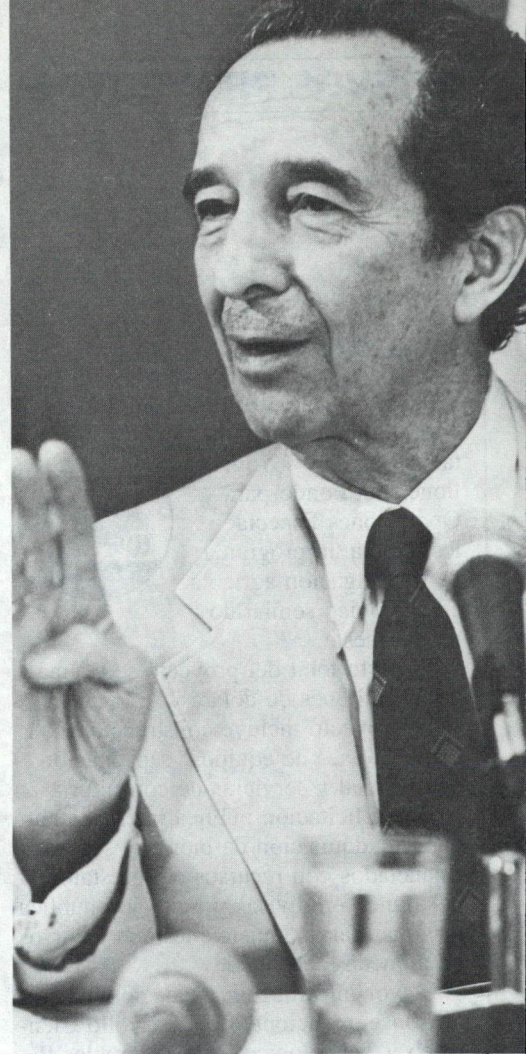

dece en parte, a concepciones un tanto equivocadas que, por ejemplo, llegan a sugerir el peligro de la bancarrota de los países, y a magnificar la dimensión del problema barajando cifras globales que enfatizan el volumen total de la deuda externa de un país o de un grupo de países. La realidad es distinta y tenemos razones para desvirtuar el tono alarmista del debate surgido con respecto a la situación de deuda externa latinoamericana", aseveró Ortiz Mena.

Gestión del Banco. El valor acumulado de los préstamos en el período de la Quinta Reposición de Recursos, llegó a 8.900 millones de dólares, 6.100 del capital de la institución y 2.800 del Fondo para Operaciones Especiales, la ventanilla de préstamos concesionales, lo que superó en un 9 por ciento la cifra estimada originalmente. Durante el mismo período —dijo— se autorizaron créditos por otros 710 millones de dólares adicionales mediante préstamos complementarios y financiamientos con fondos especiales bajo la administración del Banco.

"Esta contribución de nuestra institución al desarrollo de la región durante los últimos cuatro años, equivale a casi

la mitad del valor de la cartera de préstamos acumulada durante los 23 años de actividades del Banco", destacó Ortiz Mena. "Este creciente nivel de operaciones, pone en evidencia el papel cada vez más importante que desempeña nuestra Institución en apoyo de los esfuerzos que realizan los países latinoamericanos para fortalecer sus economías y lograr un nivel más alto de bienestar social".

Nuevas responsabilidades. En la coyuntura presente —siguió diciendo el presidente del BID— "la institución deberá concebir y poner en práctica medidas de política operativa distintas y adicionales a las existentes, que faciliten el proceso de ajuste económico de los países. Una meta importante, agregó, es asegurar mediante financiamientos adicionales, la conclusión de proyectos de gran importancia actualmente en desarrollo en varios países de la región y cuya ejecución se ve amenazada por la dificultad de los países de movilizar recursos de contrapartida".

Al mismo tiempo, será necesario restablecer líneas de crédito para ciertos sectores de inversión social, que habían venido teniendo una importancia cuanti-

tativa relativamente menor en años recientes, señaló Ortiz Mena.

Finalmente, expresó que un arbitrio inmediato sería una aceleración de los desembolsos para proyectos y programas del Banco que ya están en marcha. "Las medidas mencionadas consistirán en restablecer . . . determinadas prácticas y políticas operativas que tuvieron éxito en el pasado en ayudar a los países a superar situaciones temporarias de crisis, más que de desarrollar un conjunto totalmente novedoso de políticas y prácticas operacionales", agregó.

El reciente acuerdo para un Sexto Aumento general de recursos del Banco por 15.700 millones de dólares para el período 1983-1986 representa "un elemento imprescindible dentro de los esfuerzos que tanto los países en desarrollo como los países industrializados están realizando por retomar la vía del crecimiento económico y de la estabilidad financiera internacional". El acuerdo logrado en el Fondo Monetario Internacional para aumentar sus recursos es "un paso importante en esa dirección, que ayudará a los países a superar sus crisis de liquidez de corto plazo", sostuvo Ortiz Mena.

NUEVOS PROYECTOS

PRESTAMOS

Brasil . . . 22,5 millones de dólares —18 millones del capital ordinario y 4,5 millones del Fondo para Operaciones Especiales— para un programa de investigación agrícola en el trópico semiárido del Nordeste.

El costo total del proyecto se estima en 45 millones de dólares.

El proyecto incluye construcciones, adquisiciones de equipos, capacitación de personal y servicios de consultoría.

Habrà licitación pública internacional para la adquisición de bienes y servicios financiados con recursos del préstamo del Banco en divisas y licitación pública nacional para adquisiciones con recursos en moneda local.

Mayor información puede solicitarse al Consejo Nacional de Desarrollo Científico y Tecnológico, señor Hércules Pimentel, Av. W3 Norte-Q.507/B, Brasília CEP 70740, Brasil.

Jamaica . . . 10 millones de dólares del Fondo para Operaciones Especiales para un programa de apoyo a pequeños agricultores.

El proyecto incluye un subprograma de crédito y un subprograma de actividades de conservación de suelos.

El costo total del proyecto se estima en 25 millones de dólares.

El proyecto incluye adquisición de ganado, insumos, vehículos y contratación de cuatro consultores.

Mayor información puede solicitarse al Agricultural Credit Bank y Ministry of Agriculture, Kingston, Jamaica.

Panamá . . . 15 millones de dólares del capital ordinario para un programa de crédito a pequeñas y medianas industrias.

El costo total del proyecto se estima en 25 millones de dólares.

El proyecto incluye el otorgamiento de créditos para construcción e instalación de industrias, adquisición de maquinaria y equipos.



Mayor información puede solicitarse al Banco Nacional de Panamá, Gerencia Ejecutiva de Crédito Industrial, Torre Banconal, Vía España y Calle 55, Ciudad de Panamá, Panamá.

Panamá . . . 60 millones de dólares del capital interregional para la terminación del proyecto hidroeléctrico Fortuna que generará 300.000 kilovatios. El proyecto se encuentra ejecutado en un 80 por ciento y se espera que estará concluido en octubre de 1984.

El costo total de esta fase del proyecto se estima en 239,9 millones de dólares.



COOPERACION TECNICA

Panamá . . . 1.770.000 dólares del Fondo para Operaciones Especiales para la evaluación de los recursos geotérmicos. El proyecto comprende un relevamiento geotérmico a escala nacional, la evaluación de los recursos del complejo volcánico Barú-Colorado y su posible aprovechamiento para la generación de electricidad.

El costo total del proyecto se estima en 2.798.000 dólares.

El proyecto incluye un estudio de pre-factibilidad del complejo geotérmico Barú-Colorado.

Habrà licitación pública internacional para la adquisición de bienes y servicios financiados con recursos de la cooperación técnica del Banco y licitación pública nacional para adquisiciones con recursos en moneda local.

Mayor información puede solicitarse al Instituto de Recursos Hidráulicos y Electrificación.

Panamá . . . 1.500.000 dólares no reembolsables del Fondo para Operaciones Especiales para el establecimiento de un sistema permanente de captación e interpretación de datos proporcionados por satélites.

El proyecto permitirá desarrollar programas de evaluación de recursos naturales, especialmente en los sectores agrícola, forestal y mineral.

El costo total del proyecto se estima en 2,1 millones de dólares.

El proyecto incluye instalación de plataformas y capacitación de especialistas en el uso de técnicas de sensores remotos.

Habrà licitación pública internacional para la adquisición de bienes y servicios financiados con recursos del Banco y licitación pública nacional para adquisiciones con recursos en moneda local.

Mayor información puede solicitarse al Ministerio de Planificación y Política Económica de Panamá.

El costo total del proyecto se estima en 1.150.000 dólares.

El proyecto será ejecutado por la Organización Latinoamericana de Energía.

Panamá . . . 850.000 dólares no reembolsables del Fondo

para Operaciones Especiales para un programa de atención primaria de la salud en áreas marginales de tres provincias de Panamá. El proyecto ayudará a establecer y mejorar instalaciones de atención sanitaria y capacitar personal para operarlos en las provincias de Darién, Panamá y Chiquirí.

El costo total del proyecto se estima en 1.150.000 dólares.



Regional . . . 4.411.000 dólares del Fondo para Operaciones Especiales para la primera etapa del programa para establecer un sistema de registro único de contribuyentes en siete países. El proyecto beneficiará a los países centroamericanos, Panamá y República Dominicana y al Centro Interamericano de Administradores Tributarios.

El costo total del proyecto se estima en 8.058.400 dólares.

Regional . . . 895.700 dólares del Fondo para Operaciones Especiales para capacitación de profesionales de países latinoamericanos miembros del Banco en los campos de la geotermia y pequeñas centrales hidroeléctricas. El proyecto incluye la realización de seminarios, cursos y la elaboración de guías básicas sobre pequeñas centrales.

Misión informativa en Europa

Una misión de información del Banco se reunió en Europa con 430 representantes de empresas privadas, bancos y firmas consultoras para considerar las actividades de la institución y las oportunidades de suministros en proyectos financiados por el BID.

Los encuentros se efectuaron entre el 21 de febrero y el 10. de marzo en Bélgica, Países Bajos y Yugoslavia a solicitud de los gobiernos de dichos países.

En las reuniones los funcionarios del Banco expusieron los programas que la institución desarrolla en las áreas de la agricultura, la energía, la industria y las obras de infraestructura. Por su parte, los representantes empresariales describieron los suministros que sus países están en condiciones de ofrecer.

La delegación del BID estuvo encabezada por el Representante Especial del Banco en Europa, Reuben Sternfeld y la integraron además el subrepresentante en Europa, Carlos Alurralde; Luciano Barraza, jefe de la División de Agricultura y Forestación; William Large del departamento de Operaciones; Ernesto Newbery, jefe de la sección de Industria y Turismo; Jorge Lamport-Rodil, asesor de la Asesoría de Relaciones Externas; y Bruno Zambotti, jefe de la división de Energía.

PUBLICACIONES

Alternativas de Financiamiento para las Prioridades Educativas de América Latina. 367 páginas, publicado en español. El BID y el gobierno de Costa Rica auspiciaron un seminario sobre las alternativas de financiamiento para las necesidades educativas prioritarias en América Latina en julio de 1980, en San José, Costa Rica. El presente volumen contiene los trabajos presentados y los debates que tuvieron lugar en el seminario. Puede obtenerse dirigiendo los pedidos a la Asesoría de Relaciones Externas, Banco Interamericano de Desarrollo, 808 17th St., N.W., Washington, D.C. 20577, U.S.A.



Firma de contratos. El ministro de Hacienda y Crédito Público de México, Jesús Silva Herzog y el presidente del BID, Antonio Ortiz Mena, al cabo de la ceremonia en que se firmaron contratos de préstamos por 245 millones de dólares para un programa de crédito industrial, estudios de preinversión y desarrollo urbano. Dos préstamos a Guatemala para telefonía rural y educación primaria fueron firmados (abajo) por el ministro de Hacienda, Leonardo Figueroa Villate (izq.) y el presidente del BID.



Polo petroquímico

“El III Polo Petroquímico —inaugurado en febrero pasado— significa para el futuro de Río Grande del Sur la consolidación del Estado para enfrentar las dificultades económicas y sociales que conducen a la transición hacia el siglo 21”. Las palabras corresponden al gobernador del estado brasileño mencionado, Amaral de Souza y fueron pronunciadas al inaugurarse el complejo industrial que se construyó a un costo de 946,7 millones de dólares y que contó con el apoyo financiero del BID.

El Banco contribuyó en 1977 con un préstamo de 20 millones de dólares para transferencia de la tecnología necesaria para el diseño y operación del complejo. En 1978 otorgó otro préstamo de 62,3 millones de dólares, que coincidió con la iniciación de las obras. El financiamiento del Banco se destinó a la construcción de una fábrica de productos petroquímicos básicos, denominada Central de Materias Primas (CEMAP).

El Presidente del Brasil, João Baptista Figueiredo, asistió a la ceremonia de inauguración del complejo de 14.600 hectáreas ubicado a 30 kilómetros de la ciudad de Porto Alegre.

Conjuntamente con la central de materias primas, comenzaron a operar tres de las ocho unidades de segunda generación. CEMAP elabora productos petroquímicos básicos. Las plantas de segunda generación fabricarán productos intermedios tales como caucho sintético y termoplásticos que servirán a su vez de materia prima para las plantas que producirán los bienes de consumo final.

En 1982, el Banco destinó 7,8 millones de dólares del segundo préstamo para la construcción de un canal de siete kilómetros entre la planta petroquímica y el río Jacuí, para facilitar la salida de la producción hacia el resto del Brasil y el exterior. Las obras incluyen facilidades portuarias para carga y descarga.

Se estima que el complejo petroquímico generará 63.000 empleos. Al cabo de dos años, el complejo construido con participación de entidades oficiales y privadas, permitirá ahorrar divisas por alrededor de 972 millones de dólares.

EL BID EN LA NOTICIA

La reunión de la Asamblea de Gobernadores del Banco motivó numerosos artículos y suplementos especiales de publicaciones de América Latina y en general de todos los países miembros.

DIRIGENCIA

Bajo el título “BID: Multiplicador del desarrollo”, la revista *Dirigencia*, de Buenos Aires, informó sobre la gestión sin precedentes que cumplió el Banco en 1982. Particularmente, dijo la publicación, el BID aprobó el año pasado el mayor volumen anual de préstamos de su historia y prácticamente duplicó el monto de sus obtenciones en los mercados mundiales de capital.

EXCELSIOR

EL PERIODICO DE LA VIDA NACIONAL

Excelsior, de México, destacó el discurso inaugural del presidente del Banco, bajo el título “Urge un plan de reactivación económica mundial”. *El Financiero*, por su parte tituló su artículo sobre la asamblea: “BID: no hay apocalipsis”.



El Bicentenario del natalicio de Simón Bolívar fue conmemorado por el Banco a través de una exposición de los avances alcanzados en la integración económica de América Latina mediante proyectos financiados con apoyo del Banco Interamericano.

Institutional Investor

Bajo el título “El BID mantiene el rumbo”, el *Institutional Investor*, de Nueva York, dijo que “el presidente del Banco, Antonio Ortiz Mena, ha probado que aún es posible encontrar en América Latina virtudes tales como la responsabilidad y la estabilidad”. Continuó diciendo que desde que se convirtió en Presidente, en 1970, alimentó la transición del BID, para convertirse en una agencia sofisticada con sustancial capacidad de préstamo y alcance global.

Bancaria

La revista colombiana *Bancaria*, que dedicó toda su edición de febrero y marzo al Banco, la inició con un editorial donde señaló que “la mayoría de los países de América Latina enfrentan actualmente difíciles problemas y la colaboración económica del BID es necesaria para superarlos”.



También la recomendación para aumentar los recursos del Banco fue ampliamente cubierta por los periódicos de la región. Al respecto, el diario *3ra de la Hora*, de Santiago de Chile, dijo que “el BID es una institución financiera internacional que cumple en forma exacta los postulados de su constitución y que da satisfacción plena a sus asociados, en particular a los que trabajan con seriedad y dedicación y cumplen a cabalidad los proyectos aprobados por ese ente”.

The Latin American Times

The Latin American Times, publicado en Bogotá, dijo que las crecientes tasas de interés y la fuerte dependencia de los mercados privados de capital, han elevado el costo del endeudamiento para los países latinoamericanos. “En la reunión anual del BID, esta será indudablemente la cuestión clave con respecto al futuro de la cooperación económica para América Latina”, señaló.