



Países Miembros Aumentan en \$1.000 Millones el Capital Exigible del Banco

El 20 de junio de 1968 entró en vigencia la resolución aprobada por los gobernadores para incrementar el capital autorizado exigible del Banco en mil millones de dólares, al acordar 15 países miembros suscribir sus respectivos aportes para el aumento. Esta medida eleva los recursos ordinarios de capital del Banco, de un monto autorizado de \$2.150 millones, a \$3.150 millones, de los cuales \$475 millones representan el capital pagadero en efectivo y \$2.675 millones, el capital exigible. El nuevo aumento en el capital exigible proporcionará al Banco un mayor margen de garantía para obtener empréstitos en los mercados mundiales de capital destinados al desarrollo de América Latina. El aumento se efectuará en dos cuotas iguales que se suscribirán en 1968 y 1970.

En la Octava Reunión Anual efectuada en Washington en abril de 1967, la Asamblea de Gobernadores del Banco había aprobado una resolución solicitando a los países miembros que tomaran las medidas necesarias para hacer efectivo el nuevo aumento. Asimismo, la Asamblea recomendó que el Fondo para Operaciones Especiales, cuyos recursos el Banco utiliza para conceder préstamos "blandos", fuese aumentado en \$1.200 millones en el trienio 1967-69. Ese aumento entró en vigencia el 29 de diciembre de 1967 y eleva los recursos autorizados del Fondo a \$2.321.436.000.

El 4 de junio, el presidente Johnson sancionó la ley aprobada por el Congreso mediante la cual se autoriza a los Estados Unidos para efectuar la suscripción de \$412 millones que le corresponde en el aumento del capital ordinario exigible. El Presidente suscribió la ley en una ceremonia especial en la Casa Blanca en presencia de las siguientes personalidades: el Presidente José Joaquín Trejos, de Costa Rica, quien se encontraba en los Estados Unidos en visita oficial; Felipe Herrera, Presidente del Banco Interamericano; Galo Plaza, Secretario General de la Organización de los Estados Americanos; Carlos Sanz de Santamaría, Presidente del Comité Interamericano de la Alianza para el Progreso; Dean Rusk, Secretario de Estado de los Estados Unidos; Henry H. Fowler, Secretario del Tesoro; miembros del cuerpo diplomático latinoamericano; miembros del Congreso y otros funcionarios del Gobierno de los Estados Unidos y del Banco.

Al firmar la ley, el Presidente Johnson se refirió al Banco como "una institución que responde a las necesidades del presente y con visión de las exigencias y oportunidades del futuro".



RECURSOS ADICIONALES PARA EL BANCO. El Presidente Johnson entrega al Dr. Felipe Herrera, Presidente del Banco, la pluma con la que acaba de firmar la ley que autoriza una suscripción adicional de parte de los Estados Unidos de \$412 millones dentro del aumento de \$1.000 millones en el capital exigible autorizado del Banco.

En respuesta a las palabras del señor Johnson, el señor Herrera expresó que "en sus ocho años de operaciones, el Banco Interamericano ha sido un elemento fundamental en la promoción de la tasa de capitalización y desarrollo en América Latina. Los \$2.500 millones en préstamos que el Banco ha dedicado en la financiación de 465 proyectos, se han adicionado a una movilización interna de más de \$4.000 millones por parte de los países latinoamericanos miembros del Banco, los cuales han proporcionado también recursos sustanciales a la institución tanto en dólares como en sus propias monedas".

Al expresar su reconocimiento al Presidente Johnson "por este voto de confianza en la administración multilateral de los recursos" confiados al Banco, dijo el señor Herrera:

"Esta decisión reitera por parte de su Administración, el apoyo que brindaron al Banco sus predecesores, señores Eisenhower y Kennedy".

PRESTAMOS AL 30 DE JUNIO DE 1968

(En millones de dólares)

Sectores	Recursos Ordinarios de capital		Fondo para Operaciones Especiales		Fondo Fiduciario de Progreso Social		Otros Recursos		Total	
	No.	Monto	No.	Monto	No.	Monto	No.	Monto	No.	Monto
Industria y Minería	79	388,3	23	108,2	—	—	3	3,2	105	499,7
Agricultura	25	183,8	38	303,4	28	89,3	—	—	91	576,5
Energía Eléctrica	18	179,9	8	77,5	—	—	—	—	26	257,4
Transporte	9	74,1	14	171,4	—	—	3	10,5	26	256,0
Saneamiento	15	68,5	26	178,6	32	161,0	1	5,0	74	413,1
Vivienda	—	—	9	82,3	33	217,9	—	—	42	300,2
Educación	—	—	21	72,1	20	32,1	1	4,0	42	108,2
Preinversión	3	2,4	38	52,1	4	0,7	6	4,6	51	59,8
Exportaciones	8	27,0	—	—	—	—	—	—	8	27,0
TOTAL	157	924,0	177	1.045,6	117	501,0	14	27,3	465	2.497,9

Banco Interamericano Otorgó Préstamos por \$97.230.000 Durante Segundo Trimestre de 1968

Durante el segundo trimestre de 1968, el Banco autorizó 15 préstamos por el equivalente de \$97.230.000. Tales préstamos fueron, según su origen:

Recursos ordinarios de capital—Tres préstamos por un total de \$17.900.000:

- \$11.500.000 al *Estado de São Paulo*, Brasil, para ayudar a mejorar y ampliar el sistema de agua potable de la ciudad de São Paulo. El proyecto beneficiará con este servicio a un total de dos millones de personas.

- \$4.900.000 a la *Nacional Financiera, S.A.*, de México, para ayudar a financiar la exportación a Colombia de componentes mexicanos para la fabricación de vagones de ferrocarril.

- \$1.500.000 a la *Compañía Algodonera Paraguaya, S.A.*, para mejorar, ampliar y diversificar la producción de aceites industriales y comestibles y grasas en el Paraguay.

Fondo para Operaciones Especiales—10 préstamos por un total de \$73.330.000:

- \$9.500.000 a la *República de Bolivia*, para cooperar en la primera etapa de un proyecto para modernizar la red de telecomunicaciones del país.

- \$12.700.000 a la *República de Colombia*, para ayudar a construir y mejorar una carretera de 288 kilómetros entre La Yé, cerca del Puerto de Santa Marta, y Paraguachón en la frontera con Venezuela. El proyecto facilitará la integración del sistema de carreteras de Colombia con el de Venezuela.

- \$6.600.000 a la *Universidad del Valle*, en Colombia, para ayudar en la construcción de una ciudad universitaria cerca de la ciudad de Cali.

- \$3.100.000 a la *República de Colombia*, para ayudar a establecer un fondo de preinversión que será utilizado en la preparación de planes y proyectos de desarrollo.

- \$2.500.000 a la *Nacional Financiera, S.A.*, en México, para ayudar a financiar estudios generales y específicos para el desarrollo de la cuenca Lerma-Chapala-Santiago, con una superficie de

127.000 kilómetros cuadrados.

- \$250.000 a la *Universidad Nacional Autónoma de Nicaragua*, para ayudar a preparar planos y diseños destinados a construir una ciudad universitaria en Managua.

- \$12.580.000 al *Banco de la Vivienda del Perú*, para ayudar a financiar un programa de desarrollo urbano que contempla la construcción de 4.650 unidades de vivienda y sus correspondientes servicios comunales en seis ciudades del Perú.

- \$2.500.000 al *Banco Industrial del Perú*, para proporcionar facilidades de crédito que promuevan el desarrollo industrial privado en el Perú.

- \$22.900.000 a la *República Dominicana*, para ayudar a financiar la construcción de una represa y una planta hidroeléctrica con capacidad inicial de 40.000 kilovatios y la preparación de estudios para el desarrollo de una región agrícola de 37.200 hectáreas.

- \$700.000 a *Trinidad y Tobago*, para ayudar a establecer un fondo de preinversión a ser usado en la preparación de planes y proyectos de desarrollo.

Otros Recursos—Dos préstamos por el equivalente de \$6.000.000:

- \$5.000.000 al *Estado de São Paulo*, Brasil, del Fondo Sueco para el Desarrollo de América Latina, que el Banco administra para el Gobierno de Suecia, para ayudar a ampliar el sistema de agua potable de la zona metropolitana de São Paulo. (Este préstamo complementa el préstamo mencionado más arriba, proveniente de los recursos ordinarios de capital.)

- C\$1.080.000 (equivalente a \$1.000.000) a la *República de Colombia*, de los recursos que el Gobierno del Canadá ha puesto bajo la administración del Banco, para ayudar a financiar un programa de estudios de preinversión. (Este préstamo complementa otro de \$3.100.000, descrito más arriba proveniente del Fondo para Operaciones Especiales.)

El BID Vende Bonos por un Total de \$33,3 Millones en Europa

En el segundo trimestre de 1968, el Banco Interamericano colocó en Europa dos emisiones de bonos a largo plazo por un total de \$33,3 millones que fueron:

- \$25 millones (100 millones de marcos alemanes) vendidos en Alemania. Los bonos, con un plazo de vencimiento de 15 años y un interés del 6¾ por ciento, fueron ofrecidos al público, el 1º de julio de 1968, a un precio de 99 por ciento de su valor de paridad, por un sindicato de bancos alemanes encabezado por el Deutsche Bank A.G. y el Dresdner Bank A.G., ambos de Frankfurt. Los bonos serán redimidos a la par, a partir de 1972, mediante un fondo de amortización, en doce cuotas anuales pagaderas hasta 1983. El Banco tendrá el derecho de redimir la totalidad a partir de la emisión el 1º de julio de 1972 o en cualquier fecha subsiguiente que corresponda a la del pago de intereses.

- \$8,3 millones (30 millones de florines holandeses) colocados en Holanda. Los bonos, con un plazo de vencimiento de veinte años y un interés del 7 por ciento, fueron ofrecidos al público el 3 de julio, 1968, a un precio del 99 por ciento de su valor de paridad mediante un consorcio de bancos holandeses encabezado por Algemene Bank Nederland N.V., e integrado además por Amsterdam-Rotterdam Bank N.V.; Hollandsche Bank-Unie N.V.; Mees & Hope, y Pierson, Heldring & Pierson. La emisión vencerá el 15 de julio de 1988, y será redimida a la par en 10 cuotas anuales iguales a 3 millones de florines cada una, a partir del 15 de julio de 1979. El Banco tendrá el derecho de redimir la emisión, total o parcialmente, al 101½ por ciento, a partir del 15 de julio de 1979 hasta el 14 de julio de 1983, y después de esa fecha, al 101 por ciento.

Los ingresos provenientes de ambas emisiones, plenamente convertibles a cualesquiera otras monedas, serán incorporados a los recursos ordinarios de capital del Banco y se emplearán para hacer préstamos para desarrollo económico en los países latinoamericanos miembros del Banco. Los Préstamos provenientes de los recursos ordinarios de capital son pagaderos en las monedas desembolsadas.

Estas dos emisiones efectuadas elevaron el total de la deuda consolidada del Banco a unos \$540 millones y constituyen el octavo y noveno empréstitos a largo plazo obtenidos por la institución en los mercados de capital europeos. Los otros siete, expresados en dólares americanos, incluyeron \$24 millones en Italia en 1962; \$15 millones en la República Federal de Alemania en 1964; \$7,2 millones en el Reino Unido en 1964; \$12,5 millones en España en 1965; \$24 millones en Italia en 1966; \$11,4 millones en Suiza en 1966; y \$6 millones en Bélgica en 1967.

Por otra parte, el Banco ha vendido en los Estados Unidos cinco emisiones de bonos a largo plazo por un total de 335 millones de dólares, todas calificadas Triple A, y emisiones a corto plazo en Latinoamérica e Israel cuyo saldo suma \$68 millones. Además el Banco ha obtenido un préstamo de \$10 millones en el Japón.

Herrera Solicita Mayor Ayuda Europea para América Latina

En un discurso pronunciado el 24 de junio pasado en Roma, Felipe Herrera, Presidente del Banco Interamericano de Desarrollo, solicitó nuevamente un incremento de la cooperación financiera para la América Latina de los países europeos.

El señor Herrera hizo este llamado en la sesión inaugural de un seminario sobre "América Latina, Italia y la Comunidad Económica Europea", que tuvo lugar del 24 al 26 de junio pasado bajo el auspicio del Instituto Italo-Latinoamericano y el Banco Interamericano.

Según las cifras contenidas en un documento presentado por el Banco ante el seminario, el movimiento de capital público y privado de Europa a la América Latina, que alcanzó un promedio de aproximadamente \$400 millones por año en el período 1960-62, descendió sustancialmente en los tres años siguientes hasta llegar a \$132 millones en 1965. En 1966 se registró una recuperación parcial cuando este flujo alcanzó los \$300 millones.

Por vía de contraste, la ayuda europea a otras naciones en desarrollo fue de un promedio de \$3 mil millones de dólares anuales en 1960-62 y de \$3.400 millones en 1966.

El informe señala que, además de requerirse un nivel más alto de financiamiento y ayuda técnica para la América Latina, las políticas de comercio exterior deberían ser mejoradas para ofrecer incentivos adecuados a los exportadores de América Latina en los mercados de Europa Occidental.

Anota también el informe que hasta fines de 1967, el Banco Interamericano había obtenido de Europa Occidental, mediante diversos mecanismos, \$146,6 millones para el desarrollo de América Latina. Con el fin de aumentar esta contribución, el informe sugiere que se permita al Banco un acceso más fácil en los mercados de capital europeos, que sus ventas de bonos sean liberadas de ciertos gravámenes fiscales y que se coloquen nuevos fondos bajo su administración.

Desembolsos

Al 30 de junio de 1968, de los 465 préstamos autorizados por el Banco, los desembolsos alcanzaban la suma de \$1.158,1 millones. Esta cantidad representa el 46,3 por ciento del monto de \$2.497,9 millones que suman los préstamos autorizados hasta esa fecha. El cuadro siguiente muestra el movimiento de los desembolsos por trimestres.

Trimestres	Desembolsos acumulados (en millones de dólares)	Aumento por trimestre (en millones de dólares)	% del total de préstamos autorizados
Marzo 31, 1967	858,0	59,8	42,5
Junio 30, 1967	915,8	57,8	43,5
Septiembre 30, 1967	975,9	60,1	44,3
Diciembre 31, 1967	1.040,8	64,9	43,5
Marzo 31, 1968	1.089,7	48,9	45,3
Junio 30, 1968	1.158,1	68,4	46,3

Adelantos en la Red Interamericana de Telecomunicaciones

El Banco Interamericano ha concluido un estudio de factibilidad sobre los requisitos básicos necesarios para el establecimiento de una Red Interamericana de Telecomunicaciones. En el estudio, presentado en la Tercera Reunión de la Comisión Interamericana de Telecomunicaciones (CITEL), celebrada en Río de Janeiro en julio, se señalan los requisitos para el establecimiento de una red integrada de telecomunicaciones entre las naciones latinoamericanas, así como su interconexión con el resto del mundo. El Banco y el Programa de Desarrollo de las Naciones Unidas (PDNU) se abocarán en breve a la realización de estudios técnico-económicos para la interconexión de los sistemas nacionales que constituyen la Red.

El PDNU, que ha nombrado al Banco Interamericano como su agente ejecutor para el proyecto, proporciona \$955.400 para esta etapa, el Banco aporta \$250.000 y los países miembros contribuyen con \$475.000.

El Banco inició el estudio en 1967 conjuntamente con CITEL, agencia especializada de la Organización de los Estados Americanos, y con la cooperación de la Unión Internacional de Telecomunicaciones (UTI), organismo de las Naciones Unidas encargado de establecer normas de

diseño y especificaciones para los sistemas de telecomunicaciones en todo el mundo.

El costo total del proyecto que permitiría el funcionamiento de la Red para 1973 sería de \$300 millones, de los cuales \$250 millones serían invertidos en las instalaciones terrestres y \$50 millones serían dedicados a las estaciones de comunicación por satélite. Estas cifras incluyen algunas inversiones que diversos países latinoamericanos han efectuado ya o proyectan efectuar para mejorar sus sistemas nacionales de telecomunicaciones.

Una porción mayor — \$210 millones — de la etapa terrestre de la Red representa mejoras en los sistemas nacionales, que se usan principalmente para servicios de comunicación interna en los países. Los \$40 millones restantes representan gastos para interconectar los sistemas nacionales.

Seis de las ocho estaciones terrestres para la comunicación por satélite contempladas para la Red están ya en una etapa de prueba o de construcción. Se encuentran ubicadas en México, Panamá, Perú, Chile, Argentina y Brasil. Una estación proyectada para Colombia está en etapa de diseño, y se está considerando una propuesta para construir otra en Venezuela.

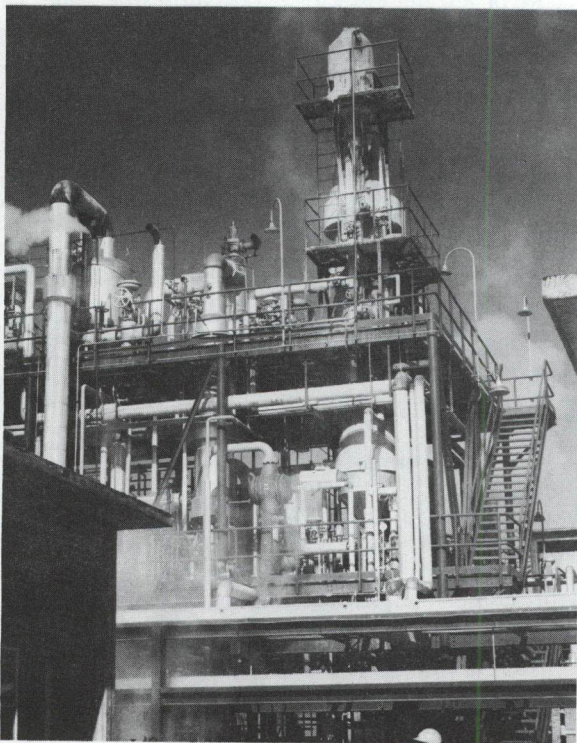

EN JUNIO COMENZO SUS OPERACIONES en Campana, cerca de Buenos Aires, la compañía Petrosur, S.A.I.C., productora de fertilizantes químicos sintéticos de varios tipos. El BID contribuyó con un préstamo de \$10.525.000 al financiamiento del complejo industrial que consiste de cinco fábricas. Arriba: una de las plantas del complejo, que produce urea. Derecha: vista parcial de la planta.

